

**biblioteki
publiczne
w liczbach**

**public
libraries
in figures**



**Biblioteka Narodowa
Instytut Książki i Czytelnictwa**

**Biblioteka Narodowa
Instytut Książki i Czytelnictwa
The National Library
The Books and Readers Institute**

**biblioteki
publiczne
w liczbach
2002**

**public
libraries
in figures
2002**

Biblioteka Narodowa
Warszawa 2003

Opracował zespół w Zakładzie Bibliotekoznawstwa
Instytutu Książki i Czytelnictwa, w składzie:

JERZY MAJ (kierownik)
MAŁGORZATA JEZIEJSKA
KRZYSZTOF MACIĄG

Oprogramowanie komputerowe:
ANNA HALLAY

Komplet danych z Głównego Urzędu Statystycznego o działalności
bibliotek oraz stanie ludności otrzymano 26 sierpnia 2003 r.
Opracowanie zakończono 22 września 2003 r.

ISSN 0137-2726
ISBN 83-7009-474-0

PRZEDMOWA

Trzydziesty drugi już rocznik „Biblioteki Publiczne w Liczbach” 2002, prezentuje stan i działalność bibliotek publicznych w Polsce w czwartym kolejnym roku po przywróceniu powiatów. Pomimo upływu kilku lat od zmiany podziału administracyjnego, w materiale statystycznym nadal spotyka się pewne anomalie, które nie znajdują uzasadnienia w elementach merytorycznych. Tym razem jednak wiele wskazuje na to, że wynikają one raczej nie tyle z błędów w materiałach sprawozdawczych bibliotek, charakterystycznych dla „okresów przejściowych”, co z weryfikacji stanu ludności, dokonanej na podstawie Spisu Powszechnego. Dotyczą bowiem wyłącznie wskaźników natężenia liczonych do mianownika demograficznego.

W celu utrzymania tzw. monotonii statystycznej, jednej z podstawowych zasad metodologicznych tej publikacji, zachowujemy strukturę danych w układzie wojewódzkim możliwie najbliższą stosowanej w latach dwustopniowej struktury administrowania państwem.

Najistotniejszą zmianą, jaka pojawiła się w wydrukach GUS w stosunku do lat poprzednich, jest specyfikacja wariantów organizacyjnych bibliotek realizujących zadania ponadlokalne na rzecz sieci w powiecie. Możliwość tak szczegółowego oglądu procesu przystosowania sieci do działania w warunkach trójstopniowej struktury sieci zawdzięczamy Głównemu Urzędowi Statystycznemu, który zgodził się podjąć takie obserwacje na prośbę Instytutu Książki i Czytelnictwa Biblioteki Narodowej, z uwzględnieniem naszych sugestii metodologicznych. Materiał ten stanowi niezastąpioną podstawę ogólną do prowadzonych w Instytucie Książki i Czytelnictwa szczegółowych rozpoznawczych badań tego tematu na mniejszych grupach bibliotek publicznych*.

Ze względu na niejasności legislacyjne i wynikające z nich zamieszanie organizacyjne, dane o powiatowym stopniu szczegółowości ograniczyliśmy w tym roczniku do tylko tych jednostek stopnia powiatowego, które

* W latach 2000-2002 przeprowadzono wywiady w 110 bibliotekach powiatowych i starostwach powiatowych oraz w 38 bibliotekach stopnia gminnego i 8 wojewódzkiego.

spełniają minimum wymogów ustawowych**. Oznacza to, że w bieżącym roczniku zestaw danych i wskaźników w przekroju powiatowym jest taki sam jak w roczniku 2001 (dokładnie o układzie bieżącej publikacji informuje „Spis treści” oraz „Uwagi i objaśnienia do tablic”).

Nadal nie publikujemy, odmiennie niż do 1998 r., 10 zestawów rozkładów analiz korelacyjnych z powodów, o których pisano w przedmowie do poprzedniego rocznika. Po pierwsze, w odniesieniu do zbiorowości liczącej tylko 16 jednostek w rozkładach wojewódzkich wskaźniki korelacji nie gwarantują zadowalającego poziomu ufności statystycznej. Po wtóre – przeprowadzenie korelacji na zbiorowościach powiatów, obejmujących łącznie powiaty ziemskie i grodzkie, wymaga jeszcze rozważenia różnych kwestii metodologicznych*** oraz specjalnego oprogramowania, którym na razie nie dysponujemy.

Wzorem poprzedniego roku zamieszczamy analizy, które mogą w pewnym stopniu zastępować analizy korelacyjne. Wprowadziliśmy mianowicie, oprócz porównań o charakterze rankingowym w wojewódzkim stopniu szczegółowości, prezentację kilku powiatów o najlepszych i kilku o najgorszych wskaźnikach, dotyczących najważniejszych zagadnień, jak liczebność rejonów obsługi, zasobność księgozbiorowa, poziom uzupełniania zbiorów w nowości wydawnicze, społeczny zasięg użytkowania bibliotek, aktywność czytelnicza. Podajemy też w tekście „Omówienia...” pewne wskaźniki korelacji w rozkładach wojewódzkich, które – jak wynika z kompleksowej analizy roboczej – są w pełni wiarygodne.

Po raz czwarty publikujemy mapy statystyczne najważniejszych wskaźników, nadal tylko w rozkładzie wojewódzkim. Mimo pewnych wątpliwości metodologicznych, związanych z niejednorodnością zbiorowości powiatów, od przyszłego roku przygotowujemy się do publikacji map najważniejszych wskaźników także w powiatowym stopniu szczegółowości, jednak sprawa w zasadniczym stopniu zależy od uzyskania odpowiedniego oprogramowania komputerowego.

Jak zwykle prosimy o uwagi i postulaty, które pozwolą nam na lepsze dostosowanie tego opracowania do potrzeb naszych Czytelników.

Zespół Redakcyjny

** W istocie są to 3 zbiorowości: 1) powiatów ziemskich, 2) powiatów grodzkich, 3) powiatów ziemskich, z których wydzielono powiat grodzki.

*** Zróżnicowanie warunków społeczno-ekonomicznych i demograficznych między powiatami grodzkimi a ziemskimi oraz w obrębie powiatów grodzkich – jest bardzo duże. Wystarczy wymienić przykładowo chociażby m. Katowice i m. Jastrzębie-Zdrój, czy m. Gdańsk i pow. leski lub łobeski. Ujmowanie tak różnych jednostek we wspólne szeregi do korelatów byłoby metodologicznie co najmniej wątpliwe.

BIBLIOTEKI PUBLICZNE W 2002 R.

Omówienie wybranych zagadnień

STAN I STRUKTURA SIECI

Sieć bibliotek publicznych w Polsce w dniu 31 grudnia 2002 r. liczyła 2687 bibliotek i 6096 filii, tj. łącznie 8783 placówki. W stosunku do roku 2001, w którym sieć liczyła 8849 jednostek organizacyjnych, oznacza to ubytek kolejnych 66 placówek (0,7%). Jest to już trzynasty kolejny rok zmniejszania się zasobów organizacyjnych sieci bibliotek publicznych w Polsce. Liczbowo jest on identyczny jak w roku 2001 w stosunku do 2000. Odmienne jednak niż w roku 2001, w którym liczba bibliotek nie uległa zmianie, w roku 2002 ubyło 10 bibliotek i 56 filii. Można by doszukiwać się odrobiny optymizmu w fakcie, że zarówno tegoroczny, jak i ubiegłoroczny ubytek placówek jest o około połowę mniejszy niż w dwóch poprzednich latach, gdyby nie to, że w roku sprawozdawczym bibliotek zakwalifikowanych jako nie czynne było aż 70, czyli więcej niż zlikwidowanych. Potencjalnemu czytelnikowi jest przecież wszystko jedno, czy nie może skorzystać z biblioteki, bo jest zlikwidowana, czy dlatego, że nie jest czynna.

Od 1989 r., rekordowego pod względem liczebności sieci (10 313 bibliotek i filii) ubyło 1530 placówek, czyli prawie 15% (14,8%). Oznacza to ubytek nieco powyżej 1% średnio rocznie.

W ubiegłorocznym komentarzu zwrócono uwagę na statystyczny fakt, że w 2001 r., po raz pierwszy od wielu lat nie spadła, lecz nawet wzrosła liczba placówek na wsi (o 18). Niestety, ubiegłoroczny sceptycyzm komentatora wyrażony kwestią, że „były to bardzo korzystny element zmian, gdyby były to zmiany faktyczne”, a nie, jak się można było obawiać, błędy w klasyfikacji miasto – wieś w arkuszach K-03, związane z zakłóceniami w działaniu bibliotek i urzędów po zmianie podziału administracyjnego, okazał się uzasadniony. Trudno nawet powiedzieć, że w roku sprawozdawczym wszystko wróciło do normy. Bo gdy dawniej kurczenie się sieci na wsi było w znacznej części rekompensowane

„statystycznie” przyrostem bibliotek i filii w miastach, to w roku 2002 ubyło placówek zarówno w miastach (13), jak i na wsi (53). W rezultacie udział placówek wiejskich w ich liczbie ogółem w kraju znowu zmniejszył się do poziomu z lat poprzednich (66% – zob. Tab. A.1.).

Tabela A.1.

Biblioteki i filie w latach 1975 i 1989-2002

Lata	B i b l i o t e k i i f i l i e			Przybyło/Ubyło* w kat. ogółem
	Ogółem	Miasta	Wieś	
1975	8974	2565	6409	–
↓	↓	↓	↓	↓
1989	10313	3342	6971	0,3
1990	10270	3339	6931	–0,4
1991	9936	3242	6694	–3,3
1992	9770	3187	6583	–1,7
1993	9605	3122	6483	–1,7
1994	9558	3120	6438	–0,5
1995	9505	3105	6400	–0,6
1996	9342	3075	6327	–1,7
1997	9230	3047	6183	–1,2
1998	9167	3031	6136	–0,7
1999	9046	2996	6050	–1,3
2000	8915	3041	5874	–1,5
2001	8849	2957	5892	–0,7
2002	8783	2944	5839	–0,7

* Poprzedni rok = 100%

W roku sprawozdawczym 70 bibliotek i filii zakwalifikowano jako nie czynne (w tym 9 bibliotek i 61 filii).

Liczbowo największe straty w sieci odnotowano w województwach:

mazowieckim	–16
pomorskim	–7
śląskim	–6
warmińsko-mazurskim	–5

oraz łódzkim, małopolskim i podkarpackim – po –4.

Rysunek A.1.

Placówki biblioteczne w latach 1993-2002

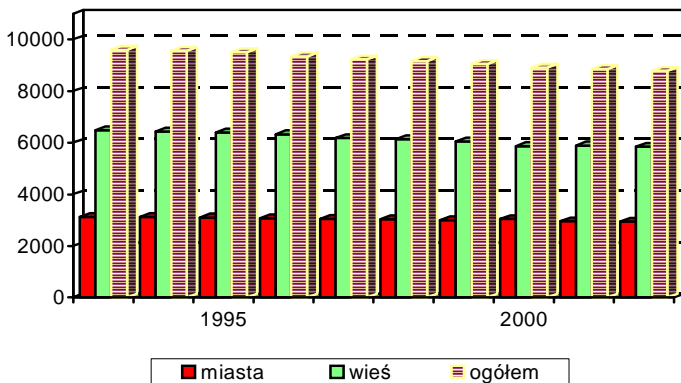

Zwraca uwagę brak jakiegokolwiek stabilności i „reguł gry” w tym zakresie: oto wśród województw o największych tegorocznych stratach w sieci znalazło się pomorskie, które jako tylko jedno z dwóch wykazało w roku ubiegłym przyrost (1 placówki).

Nieco inaczej układa się ten niewesoły ranking w ujęciu procentowym strat (w stosunku do stanu sieci przed rokiem). Tu najwięcej straciły:

pomorskie(!)	1,9%
mazowieckie	1,5%
warmińsko-mazurskie	1,4%
świętokrzyskie	1,0%
opolskie	0,9%

Najmniejsze straty, zarówno w ujęciu liczbowym, jak i procentowym, poniosło województwo kujawsko-pomorskie i wielkopolskie (po 1 placówce), w granicach 0,2-0,1% stanu sprzed roku.

Mimo dalszego ubytku liczby placówek, zmniejszyła się średnia liczebność mieszkańców przypadająca do obsługi jednej placówki bibliotecznej. W roku 2002 średni rejon obsługi liczył 4351 mieszkańców, tj. o 15 osób (0,3%) mniej niż przed rokiem. Jest jednak wysoce prawdopodobne, że zmniejszenie się pojemności demograficznej rejonu obsługi jest efektem statystycznym urealnienia liczby mieszkańców Polski w wyniku przeprowadzonego w 2002 r. Spisu Powszech-

nego; według szacunków GUS liczba ludności Polski na koniec roku w stosunku do 2001 zmniejszyła się o 413 922 osób (1,1%), a więc ponad 3 razy więcej niż spadek liczebności rejonu obsługi. Porównanie tych parametrów ze średnią wielkością powiększania się liczebności rejonów obsługi w poprzednich latach czyni taką hipotezę więcej niż prawdopodobną.

W kolejności województw według liczebności rejonu obsługi zaszły niewielkie w stosunku do roku 2001 zmiany. Zauważalne są pewne różnice w liczbie mieszkańców na 1 placówkę, w większości w dół (korzystne), co jednak może wynikać z korekt w liczbie ludności, wspomnianej wyżej.

W układzie powiatowym także nie nastąpiły istotne zmiany w porównaniu z poprzednim rokiem. Najmniej liczny rejon obsługi (1400 mieszkańców) ma powiat leski, utworzony z części dawnego powiatu bieszczadzkiego (który pod tą samą nazwą, lecz pomniejszony), zajmuje obecnie 11 miejsce z rejonem obsługi 2031 mieszkańców.

W grupie powiatów o najmniej licznych rejonach także w tym roku znalazły się: parczewski, wieruszowski, poddębicki, brzozowski, przemyski, suwalski i lwówecki.

Spośród powiatów grodzkich najmniejszą liczbą osób w rejonie legitymuje się miasto Sopot (5176), potem miasta Jaworzno (5377), Zamość (5568) i Siemianowice Śląskie (5697). Rekordowo liczny średni rejon obsługi przypada także w tym roku miastu Piotrków Trybunalski (26 974, prawie identyczny jak przed rokiem); następnym pod tym względem jest miasto Białystok z rejonem o ponad 7,5 tys. mniejszym, potem Bytom, Radom i Kielce z rejonami rzędu 16-15 tys. mieszkańców.

Za nimi układa się długa lista powiatów grodzkich o rejonach obsługi 13-6 tys. Wobec stałej tendencji do likwidowania bibliotek i filii, można spodziewać się dalszego wzrostu liczebności rejonów obsługi, zwłaszcza w powiatach ziemskich, nie należy natomiast oczekiwać istotnych zmian w układach powiatów obydwu kategorii według tego wskaźnika.

PUNKTY BIBLIOTECZNE

W 2002 r. ewidencje biblioteczne zarejestrowały działalność już tylko 1973 punktów bibliotecznych, tj. o 190 jednostek (8,8%) mniej niż przed rokiem. W miastach ubywało ich 66 (prawie 10% stanu z poprzedniego roku), na wsi – 124 (8,3%).

Tabela B.1.

Punkty biblioteczne w latach 1993-2002

Lata	Ogółem	Miasta	Wieś	Wieś w % ogółu
1993	5692	1210	4482	78,7
1994	4981	1104	3877	77,8
1995	4428	1007	3421	77,2
1996	3938	945	2993	76,0
1997	3565	921	2644	82,0
1998	3333	944	2389	71,6
1999	2870	820	2050	71,4
2000	2457	740	1717	69,9
2001	2163	669	1494	69,1
2002	1973	603	1370	69,4

Rysunek B.1.

Punkty biblioteczne w latach 1993-2002

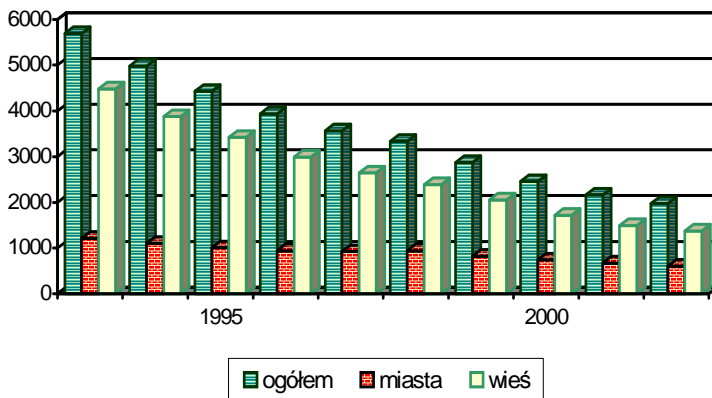

Liczba czytelników w punktach bibliotecznych wynosiła ok.141 tys. (o 14 tys., tj. 9% mniej niż w 2001 r.). Dokonali oni ok. 1 848 tys. wypożyczeń, tj. o 140 tys. mniej niż rok temu. Przeciętnie z 1 punktu korzy-

stało 71 czytelników, wypożyczając średnio 937 książek (ponad 13 rocznie na 1 czytelnika).

W 2002 r. korzystało z punktów już tylko 1,9% ogółu użytkowników bibliotek publicznych oraz 0,37% ogółu mieszkańców. Szczegółowe dane za ostatnie 10 lat zamieszczamy w tab. B.2.

Tabela B.2.

Czytelnicy i wypożyczenia w punktach bibliotecznych
w latach 1993-2002

Lata	Czytelnicy		Wypożyczenia*	
	ogółem (w tys.)	na 1 punkt	ogółem (w tys.)	na 1 punkt
1993	399	70	5210	915
1994	353	71	4756	954
1995	318	72	4211	951
1996	281	71	3681	934
1997	264	73	3294	924
1998	240	72	2983	895
1999	213	74	2725	949
2000	179	73	2423	987
2001	155	72	1988	919
2002	141	71	1848	937

*Bez zbiorów specjalnych.

Pod adresem punktów bibliotecznych okresu PRL wypowiedziano i napisano wiele słów krytyki, nie bez znaczącego udziału autora tego komentarza. Jednakże, przy wszystkich znanych zastrzeżeniach, mimo często tylko pseudospołecznego ich charakteru (gdy wycofano drobne apanaże za ich prowadzenie, zwane nagrodami, padła z dnia na dzień większość z nich), idea społecznego punktu bibliotecznego nie zasłużyła na taką degradację, jaka ją spotkała. Jeżeli nawet przyjąć (z dużym nadmiarem), że działalność 2/3 z nich miała charakter fikcji statystycznej, to i tak w szczytowym okresie ich rozwoju (lata 70.) realnie działało ponad 10 tys. tego typu agend bibliotecznych, obsługując ponad 2 miliony czytelników¹.

¹ J. Maj: *Biblioteki publiczne na tle innych instytucji kultury*. Warszawa 1996, s. 30-31.

Rysunek B.2.

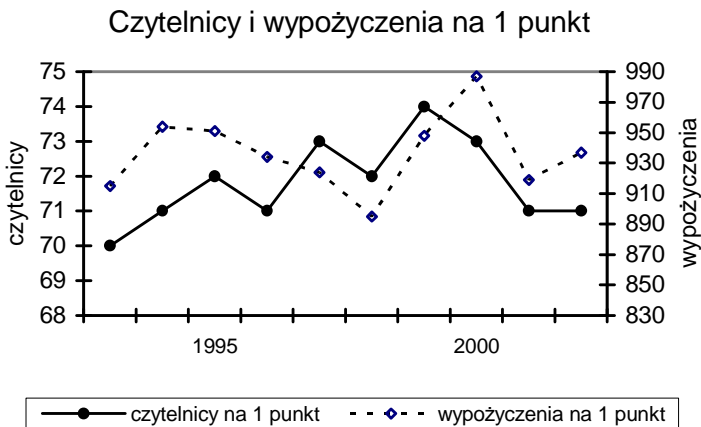

Jest dość paradoksalne, że gdy warunki ustrojowe umożliwiły autentyczną działalność społeczną, a zarazem tak wiele ludzi pozbawionych pracy dysponuje wolnym czasem na prowadzenie takiej czy innej działalności społecznej, punktom bibliotecznym grozi całkowity zanik. Nie wynika to z braku zainteresowanych czytaniem (średnio każdy z istniejących jeszcze punktów obsługuje 70 czytelników, tj. o 20 więcej niż w latach 70.). Czy zatem, wobec braku warunków utrzymywania filii bibliotecznycy w małych osadach i osiedlach, nie należałoby powrócić do idei ryczałtowego punktu bibliotecznego, prowadzonego kątem w lokalu użyteczności publicznej lub w mieszkaniu prywatnym za niewielkim (200 zł?) wynagrodzeniem ryczałtowym? Rozwiązanie takie wydaje się tańsze i sprawniejsze organizacyjnie od tak chętnie lansowanej i nierealnej w naszych warunkach idei obsługi małych i peryferyjnych osiedli za pomocą bibliobusów.

KSIĘGOZBIORY

Łączna liczba książek i czasopism w sieci bibliotek publicznych wynosiła w dniu 31 XII 2002 r. 134 627 368 wol.² Było to o 618 473 wol. (0,5%) mniej niż w ostatnim dniu 2001 r. Potwierdziło się zatem ubiegłoroczne stwierdzenie, że zanotowany w 2000 r. przyrost liczebności księgozbiorów

² Bez zbiorów specjalnych.

o 0,3% miał charakter niewyjaśnionego i przypadkowego incydentu statystycznego. Charakterystyczne bowiem dla schyłku dekady lat 90. były salda zerowe (1996) lub ujemne (w latach 1997-1999 w granicach od -0,2 do -0,6%). Pomijając wspomnianą anomalię w 2000 r., tendencja spadkowa utrzymuje się także w latach 2001-2002³.

Przybyło w ciągu roku 3 090 617 wol., w tym z zakupu finansowanego przez samorządy i z dotacji celowej Ministerstwa Kultury 1 991 706 wol. (ok. 64% z „przybyło ogółem”); ponad 385 tys. wol. (12,5% z „przybyło”) przejęto z innych bibliotek (w większości – z likwidowanych w innych sieciach, m.in. z bibliotek likwidowanych szkół wiejskich). Reszta, tj. ok. 713 tys., to przybytki o nieokreślonej proveniencji⁴.

Tabela C.1.

Stan i przyrosty księgozbiorów w latach 1993-2002		
Lata	Księgozbiory (w tys. wol.)	Przyrost/ubytek w % poprz. roku
1993	135928	–
1994	136193	0,2
1995	136694	0,4
1996	136689	0,0
1997	135867	-0,6
1998	135630	-0,2
1999	135379	-0,2
2000	135765	0,3
2001	135246	-0,4
2002	134627	-0,5

Liczba książek zakupionych ze źródeł „oficjalnych” była w 2002 r. o 98 217 wol. (4,7%) niższa niż przed rokiem. Od wielu już lat statystyki alarmują, że uzupełnianie księgozbiorów bibliotek publicznych

³ W latach 1992-1995 notowano przyrosty księgozbiorów, jednakże bardzo niskie (0,1-0,4%, zob. tab. C.1.).

⁴ Wg nieoficjalnych informacji są to, w większości mało wartościowe, dary oraz zakupy „z funduszy Kół Przyjaciół Bibliotek”, czyli datków wrzucanych przez czytelników do puszek, które coraz częściej ustawiane są w wypożyczalniach.

jest dramatycznie niskie i z roku na rok spada (zob. tab. D.1. w dalszym tekście).

Sytuacja w zakresie środków na zakup książek jest katastrofalna i żenująca. Środki te w przeliczeniu na 1 mieszkańca Polski wyrażały się w roku sprawozdawczym kwotą 1 zł 04 gr., tj. 3 gr. mniej niż w roku poprzednim. W poprzednich latach przyrost dotacji na mieszkańca był realnie z roku na rok niższy (poniżej wskaźnika inflacji), jednak przynajmniej nominalnie był o kilkadziesiąt groszy wyższy. W roku 2002 zanotowano obniżenie dotacji nawet w liczbach bezwzględnych.

Na 1 czytelnika biblioteki publicznej w roku 2002 przypadła na zakup nowości wydawniczych kwota 5 zł 31 gr. (23 gr. mniej niż przed rokiem).

Przy takim finansowaniu zakupów biblioteki kupowały książki możliwie najtańsze, wydatkując na zakup 1 książki przeciętnie 20 zł 04 gr. (w ub. roku 19 zł 73 gr.).

Bezwzględny spadek zakupu książek ujawnił się dalszym spadkiem wskaźnika względnego, który w 2002 r. wyniósł 5,2 wol. zakupionego na 100 mieszkańców (przed rokiem 5,4). Jest to 6-7 razy mniej, niż w większości krajów zachodnioeuropejskich i tylko niecałe 30% obowiązującej jeszcze do niedawna w Polsce normy zakupu nowości wydawniczych (18 wol. na 100 mieszkańców).

Najgorsze wskaźniki zakupu miały, identycznie jak w roku poprzednim, woj. świętokrzyskie (3,4, przed rokiem 3,5) oraz woj. warmińskomazurskie (3,7, w ub. roku – 3,6). Najlepszy wskaźnik zakupu przypadł także w tym roku woj. mazowieckiemu (7,1, wzrost o 0,1). Śląskie, które w 2001 r. zajmowało drugą lokatę, spadło (ze wskaźnikiem 6,1, o 0,5 niższym) na 3 miejsce, a na jego miejsce przesunęło się podkarpackie z identycznym wskaźnikiem co śląskie (o 0,5 wyższym niż w 2001 r.). Bardzo pogorszył się zakup w woj. kujawskopomorskim (spadek z 7. na 13. miejsce) i nastąpiło obniżenie wskaźnika z 5,1 do 3,8 (sic!). Dla odmiany woj. zachodniopomorskie awansowało z 14 na 9 miejsce, poprawiając wskaźnik z 4,0 na 4,4. Pozostałe województwa utrzymały mniej więcej zeszłoroczne lokaty, z reguły jednak z obniżeniem wskaźnika zakupu. Rozpiętość wskaźnika zakupu jest bardzo niewielka (3,7), dlatego nawet niewielkie wahanie jego poziomu mogą powodować znaczne przesunięcia w tym „rankingu”.

Rozkład geograficzny zakupu według powiatów wykazuje w tym roku kilka istotnych zmian w grupie najlepszych. Pierwsze miejsce zajmuje miasto Krosno (w ubiegłym roku 2.) ze wskaźnikiem 15,4 wol. na 100 mieszkańców, następne jest miasto Jastrzębie-Zdrój (w ub. roku 3.) Na trzecim miejscu uplasował się nowoutworzony powiat leski (ziemski)

ze wskaźnikiem 12,1 wol., *ex aequo* z miastem Katowice, który to powiat grodzki wykazywał się w 2001 r. niewiarygodnie wysokim wskaźnikiem zakupu 24,9 wol. na 100 mieszkańców. Na następnych miejscach, ze wskaźnikami powyżej 11 wol. na 100 mieszkańców uplasowały się jeszcze Siedlce, powiat bieszczadzki oraz Płock i Warszawa.

Dolny odcinek listy pozostawiamy bez komentarza: miasto Suwałki – 0,1 wol. na 100 mieszkańców (identyczne miejsce i lokata jak w 2001 r.), Toruń też 0,1 wol., Piekary Śląskie (0,2), Ostrołęka (0,8) oraz Tarnów (0,9 wol.). Miasto Świętochłowice awansowało z jednego z ostatnich miejsc na 231 (o 150 pozycji) ze wskaźnikiem 4,2 (ubiegłoroczny wskaźnik 0,4), co wskazuje na ewidentny błąd w danych za ten lub ubiegły rok.

Rysunek C.1.

Stan i przyrosty księgozbioru 1993-2002

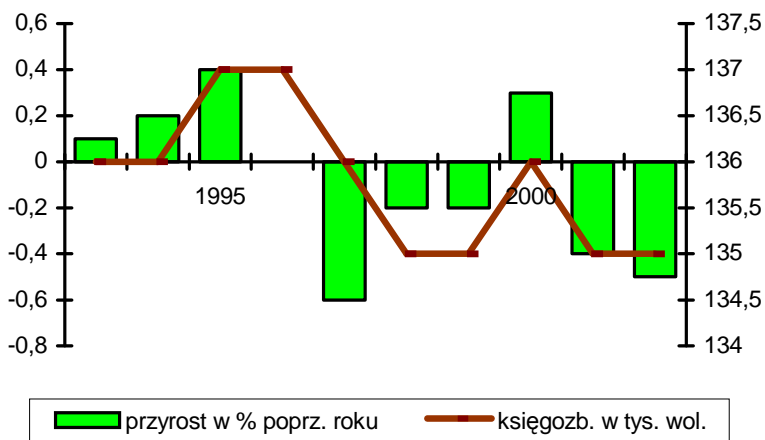

Według zbilansowanych przez GUS danych sprawozdawczych z bibliotek publicznych wynika, że w 2002 r. ubyło 3 400,1 tys. wol., tj. ok. 2,5% stanu księgozbioru z poprzedniego roku. Ubytki były wyższe od wpływów o 309,5 tys. wol. W przeliczeniu na 100 mieszkańców wyniosły one 8,9 wol., niewiele mniej niż w 2001 r. (zob. tab. D.1.).

Tabela D.1.

Zakup nowości i ubytki w latach 1993-2002

Lata	Zakup nowości w wol. na 100 mieszkańców	Ubytki w wol. na 100 mieszkańców
1993	7,8	7,5
1994	7,4	6,7
1995	6,9	6,4
1996	6,7	4,7
1997	6,8	5,2
1998	6,7	10,2
1999	5,6	9,0
2000	5,5	9,5
2001	5,4	10,0
2002	5,2	8,9

Rysunek D.1.

Zakupy i ubytki w latach 1993-2002
w wol. na 100 mieszkańców

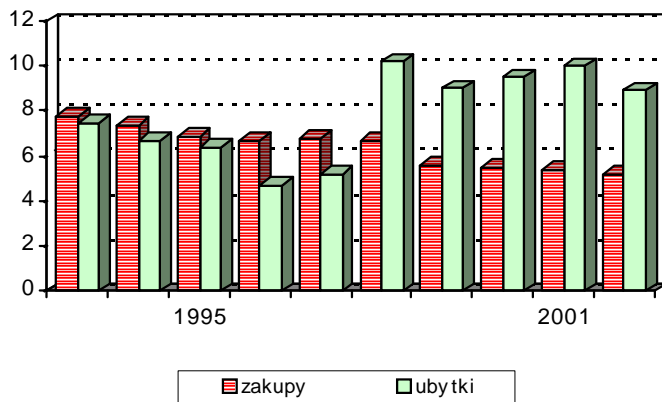

W utrzymywaniu się wysokiego poziomu ubytków już piąty rok z rzędu niepoślednią rolę odgrywa (obok „rutynowych” przyczyn, jak likwidacja bibliotek i filii, straty związane z przenoszeniem bibliotek do mniejszych lokali, przywłaszczenia przez rosnącą liczbę niesolidnych czytelników⁵), techniczne starzenie się książek, które po prostu rozsypują się, jeśli nawet nie są intensywnie użytkowane (kiepskie oprawy kartonowe, klejone grzbiety, kwaśny papier). Z nieoficjalnych źródeł wiadomo też, że do części kierowników bibliotek dotarły apele o oczyszczenie zatłoczonych zwykle regałów bibliotecznych z bezużytecznego, martwego czytelniczo balastu.

W 2002 r. zasoby księgozbiorowe bibliotek publicznych osiągnęły wskaźnik 352 wol. na 100 mieszkańców. W rozkładzie według województw zasobność księgozbiorowa kształtowała się dość podobnie jak przed rokiem. Dwa pierwsze miejsca zajmowały ponownie województwa: podkarpackie (418 wol. na 100 mieszkańców, przed rokiem 408) i zachodniopomorskie (417 wol., poprzednio 410), zamieniwszy się lokatami.

Kolejność dalszych województw pozostała bez zmian, w większości wypadków z obniżonymi wskaźnikami. Ostatnie dwa miejsca zajmowały pomorskie (291, o 3 wol. na 100 mieszkańców mniej niż przed rokiem) i mazowieckie (o 8 wol. mniej). Szczegółowy ranking znajduje się w Tablicy VIII/4.

W rozkładzie zasobności księgozbiorowej według powiatów pierwsze miejsce przypadło nowoutworzonemu powiatowi leskiemu (województwo podkarpackie) ze wskaźnikiem 748 wol. na 100 mieszkańców, na drugim miejscu sytuuje się miasto Katowice z 722 wol. (w ub. roku było na 1. miejscu ze wskaźnikiem 678).

Z powiatów ubiegłorocznej pierwszej piątki utrzymały się w czołówce: kamieński (649, było 650), pyrzycki (644, w ub. roku 623); doszłusował do ścisłej czołówki nowoutworzony powiat łobeski (ze wskaźnikiem 693). Następne powiaty (lwówecki, makowski, miasto Skierniewice, łąncucki i poddębicki oraz dwadzieścia kilka dalszych) miały już wskaźniki poniżej 600, ale powyżej 500 wol. na 100 mieszkańców. Ogólnie powiaty o najwyższej zasobności księgozbiorowej rekrutują się

⁵ Dwa są główne powody zwiększania się liczby przypadków odmowy zwrotu wypożyczonych książek: 1° – wysokie i stale rosnące ceny książek, zwłaszcza niebeletrystycznych, 2° – rosnące poczucie bezkarności takich zachowań, wynikające z upowszechnianego przez media przekonania, że postępowania sądowe w takich sprawach są nągminnie umarzane „ze względu na nikłą szkodliwość społeczną czynu”. Dodatkowo poczucie bezkarności wymaga możliwość odmowy legitymowania się w bibliotece (uboczny skutek ustawy o ochronie danych osobowych).

z rejonu Podkarpacia, Pomorza Zachodniego i – jeszcze ogólniej rzecz biorąc – rejonów o najniższej gęstości osadnictwa⁶.

Na końcu rankingu według zasobności księgozbiorowej figurują te same powiaty grodzkie, co w 2001 r.: Zabrze (131 wol.), Radom (172, poprawa o 6 wol.), oraz warszawski zachodni (spadek wskaźnika z 206 na 200) oraz m. Gdańsk i pow. myślenicki.

Tabela D.2.

Korelacja zasobności księgozbiorowej i zakupu nowości

Województwo	Księgozbiór na 100 mieszkańców	Zakup
podkarpackie	418	6,1
zachodniopomorskie	417	4,4
opolskie	398	4,5
lubuskie	387	3,8
warmińsko-mazurskie	383	3,7
dolnośląskie	373	5,5
kujawsko-pomorskie	372	3,8
podlaskie	358	4,0
śląskie	354	6,1
wielkopolskie	353	5,7
łódzkie	343	4,3
świętokrzyskie	339	3,4
lubelskie	331	5,2
małopolskie	327	4,7
mazowieckie	316	7,1
pomorskie	291	4,3

⁶ Często obserwowana prawidłowość statystyczna, iż najkorzystniejsze wskaźniki na 100 mieszkańców mają biblioteki publiczne rejonów słabo zaludnionych bierze się stąd, iż podziały administracyjne w Polsce zawsze przykrajano tak, aby nie było nadmiernego zróżnicowania jednostek pod względem wielkości obszaru, nie zwracając uwagi na znaczne dysproporcje w liczbie mieszkańców. Ponieważ struktura sieci bibliotek publicznych w naszym kraju zawsze była i jest nadal bezpośrednio podwiązana do podziału administracyjnego, zatem „w sensie statystycznym” zawsze korzystniejsza była i jest sytuacja bibliotek na terenach o mniejszej gęstości demograficznej.

W rozkładach zasobności księgozbiorowej, podobnie jak w rozkładzie zakupu nowości, na ogół gorzej wypadają powiaty grodzkie niż ziemskie, co jednak zdaje się wynikać bardziej z mechanizmu omówionego w przypisie 6 niż z jakichkolwiek przyczyn związanych z istotą zjawiska.

Rysunek D.2.

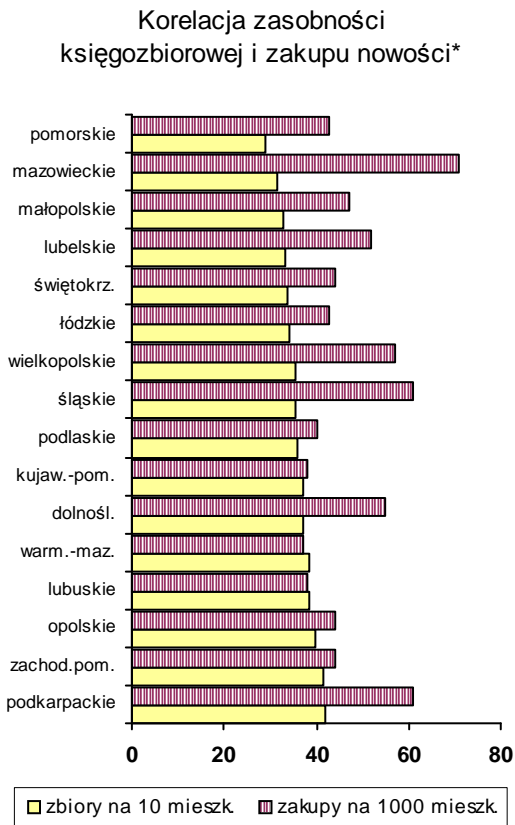

* Uwaga! Na rys. D.2. przyjęto wskaźniki zasobności księgozbiorowej (zbiory) na 10 mieszkańców, a wskaźniki zakupu na 1000 mieszkańców dla uzyskania porównywalnych skal.

W ogólnie chaotycznym obrazie sytuacji księgozbiorowej bibliotekarstwa publicznego ujawniła się jednak pewna prawidłowość z akcentem dość optymistycznym. Jak wynika z tab. D.2. i rys. D.2., na ogół zakupy

nowości są wyższe tam, gdzie zasobność księgozbiorowa jest niższa. Liczbowa analiza korelacyjna zasobności księgozbiorowej i poziomu zakupów w pełni to spostrzeżenie potwierdza, przynosząc zaskakująco wysoki wynik $\Psi = -0,84^7$ (ujemny współczynnik oznacza, że mamy do czynienia z korelacją rozbieżną).

Analogiczne analizy prowadzone wielokrotnie przed 1990 r. dawały współczynniki rzędu 0,40-0,65, ale zawsze dodatnie, a więc ujawniały niekorzystny mechanizm pogłębiającej się stratyfikacji księgozbiorów. W latach 1996-1998 uzyskiwano współczynniki rzędu 0,20-0,25, czyli poniżej istotności statystycznej, a przy tym rozchwiane pod względem zwrotu (naprzemiennie dodatnie i ujemne)⁸.

Nie należy jednak popadać w euforię. Taki wynik korelacji nie zmienia faktu, iż poziom zakupów jest katastrofalnie niski, nie zapewniający nawet odtwarzania strat i niezbędných ubytków selekcyjnych (por. wielkość ubytków i wpływów w tabeli D.1.).

ZBIORY AUDIOWIZUALNE I ELEKTRONICZNE

Zbiory audiowizualne i elektroniczne uważane są powszechnie za jeden z podstawowych atrybutów nowoczesnej biblioteki.

Stan zbiorów audiowizualnych po zaskakującym spadku w 2001 r. aż o 10% stanu⁹, w 2002 r. powiększył się o 57,9 tys., a więc do 2 535,1 tys., tj. o 2,3%. Zbiory elektroniczne powiększyły się aż o 45,5% do 30 981 jedn. inw.

Mimo tych przyrostów, zbiory audiowizualne w bibliotekach publicznych stanowiły nadal niewielką frakcję ogółu zbiorów (1,9%), elektroniczne zaś zupełnie marginalną ich część (0,02%).

Ewidencja zbiorów nieksiążkowych, a zatem i przedmiotowe dane statystyczne od wielu lat charakteryzowały się niespójnością i niestabilnością. Dzięki podjętej w ub. roku weryfikacji klasyfikacji dokumentów do określonych kategorii, a przede wszystkim podjętej niejako przy okazji

⁷ Ze względu na charakter danych i niewielką liczebność rozkładu obliczano według wzoru Spearmana.

⁸ Wyników nie publikowano z powodu ich wątpliwej istotności statystycznej i niestabilności.

⁹ Spadek ten w zasadniczym stopniu wynikał ze zmian w zasadach rejestracji tzw. zbiorów nietradycyjnych. Przedtem powszechną praktyką w polskim bibliotekarstwie było wpisywanie do kategorii „audiowizualne” wszystkich niekonwencjonalnych dokumentów, a więc m.in. tzw. książki mówionej oraz różnego rodzaju programów z udziałem muzyki i obrazu, zapisywanych na dyskach kompaktowych, a nawet programów komputerowych, zarówno gier, programów edukacyjnych, jak również tzw. programów użytkowych, zapisywanych na dyskach optycznych i dyskietkach.

reklasyfikacji niektórych pozycji (dyskietek, dysków kompaktowych), można mieć nadzieję, że w najbliższych latach statystyka z tego zakresu ustabilizuje się i zyska na wiarygodności.

Tabela E.1.

Zbiory audiowizualne i elektroniczne
w latach 1993-2002

Lata	audiowizualne		elektroniczne	
	w tys. jedn. inwentarz.	przyrost w % popr. roku	w tys. jedn. inwentarz.	przyrost w % popr. roku
1993	2242,1	-0,5		
1994	2318,5	3,4	Przed 1999 r. w Dzienniku Biblioteki Publicznej i w arkuszu K-03 GUS nie rejestrowano odrębnie danych o liczbie dokumentów elektronicznych.	
1995	2416,3	4,2		
1996	2519,0	4,3		
1997	2597,0	3,1		
1998	2634,3	1,4		
1999	2697,2	2,4	4,3	-
2000	2751,4	2,0	16,1	274,4
2001	2477,2	-10,0	21,3	32,3
2002	2535,1	2,3	31,0	45,5

W 2002 r. udostępniono łącznie (na miejscu i na zewnątrz) ponad 3 562 tys. jedn. inw. zbiorów audiowizualnych (o 8034, tj. o 0,2% więcej niż przed rokiem). Wypożyczono na zewnątrz i na miejscu 266 tys. dokumentów elektronicznych.

Zarówno zbiory nieksiążkowe, jak ich udostępnianie, to jeszcze margines działalności bibliotek publicznych w Polsce.

CZYTELNICY

W 2002 r. z sieci bibliotek publicznych w Polsce korzystało 7 508 579 osób (łącznie z czytelnikami w filiach i punktach bibliotecznych). Jest to o 72 361 czytelników (1%) więcej niż przed rokiem. Przyrost liczby czytelników był w roku sprawozdawczym prawie dwukrotnie większy niż w roku 2001 w stosunku do 2000.

Godne podkreślenia jest, że przybyło czytelników zarówno w miastach, jak i na wsi. Wzrost liczby czytelników na wsi odnotowano po raz pierwszy od dawna także w roku 2001. Gdy jednak wówczas można było to przypisywać korekcie symboli klasyfikacyjnych w statystyce publicznej, to obecnie te formalne powody nie wchodzą w grę. Odnotujemy zatem z zadowoleniem, że w 2002 r. w miastach korzystało z bibliotek publicznych 5 573 761 czytelników, tj. o ponad 66 367 (1,2%) więcej, na wsi zaś 1 934 818, co oznacza o 5994 osoby (0,3%) więcej; jest to może przyrost dość skromny, ale jednak drugi rok z rzędu po wielu latach spadku.

Tabela F.1.

Czytelnicy ogółem i bez punktów bibliotecznych w latach 1993-2002

Lata	Czytelnicy ogółem		Czytelnicy bez korzystających z punktów	
	(w tys.)	przyrost/ ubytek*	(w tys.)	przyrost/ ubytek*
1993	6671,0	—	6272,4	—
1994	6893,2	3,3	6540,2	4,3
1995	7023,1	1,9	6810,7	4,1
1996	7176,0	2,2	6895,1	1,2
1997	7222,0	0,6	6958,8	0,9
1998	7314,1	1,3	7073,6	1,7
1999	7332,0	0,2	7119,0	0,6
2000	7391,6	0,8	7212,5	1,3
2001	7436,2	0,6	7281,2	1,0
2002	7508,6	1,0	7367,7	1,2

* W % poprzedniego roku.

Stale rosnąca liczba korzystających z bibliotek publicznych, pomimo permanentnego likwidowania co roku około 1% placówek bibliotecznych oraz homeopatycznego dawkowania nowości wydawniczych, ewidentnie zaprzecza nagłaśnianym w mediach opiniom o kryzysie zainteresowania książką, czytelnictwem, i jest zdumiewającym fenomenem kulturowym.

W ubiegłorocznym „Omówieniu...” zwracano uwagę na fakt, iż niskie tempo przyrostu czytelników w ostatnich 10 latach wynikało przede wszystkim ze stale spadającej liczby osób korzystających z punktów bibliotecznych, co obniżało ogólny bilans wzrostu, wynikający z powiększania się liczby użytkowników bibliotek i filii bibliotecznych. Mechanizm ten działa nadal, jednak wobec stałego spadku liczby punktów staje się coraz mniej znaczący; liczebność osób korzystających z punktów ma minimalny wpływ na ogólny wskaźnik zasięgu czytelnictwa (por. odpowiednie wskaźniki w kol. 3 i 5 tab. F.1.).

Rysunek F.1.

Czytelnicy ogółem i bez punktów bibliotecznych

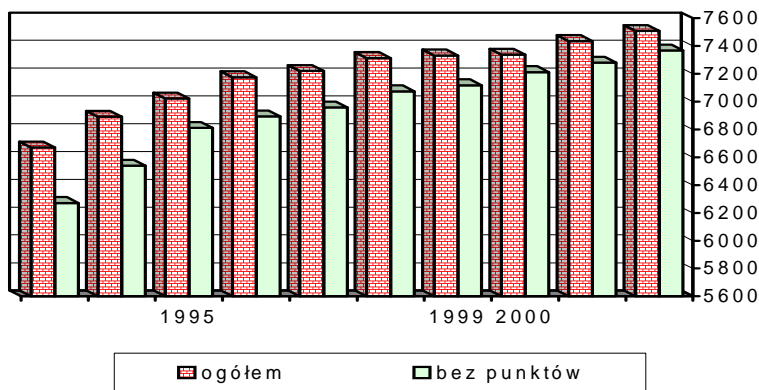

W ostatnich czterech latach¹⁰ sygnalizowano też w tych „Omówieniach...” wyraźny, chociaż dość jeszcze słaby trend wzrostu odsetka czytelników korzystających z bibliotek publicznych wśród ogółu mieszkańców, uważany za główny wskaźnik społecznego zasięgu tych instytucji. W bieżącym komentarzu warto nie bez pewnej satysfakcji stwierdzić, iż trend ten przybrał na sile: wskaźnik zasięgu czytelnictwa bibliotecznego wzrósł z 19,2 do 19,6 na 100 mieszkańców kraju, przekraczając o 0,2 poziom z końca dekady lat 80. Wprawdzie rzetelność statystyczna nakazuje dodać, że pewien wpływ na wysokość omawianego wskaźnika może mieć wspomniana już korekta ludności Polski na podstawie Spisu Powszechnego, ale nie wydaje się, aby rozmiary weryfika-

¹⁰ *Biblioteki Publiczne w Liczbach* 1998, s. 25; 1999, s. 21; 2000, s. 24; 2001, s. 25.

cji demograficznej mogły mieć tu znaczenie zasadnicze; znaczny przyrost bezwzględnej liczby czytelników jest faktem niezależnym od korekty liczby mieszkańców kraju.

Rysunek F.2.

Przyrost czytelników z roku na rok w %



Tabela G.1.

Czytelnicy na 100 mieszkańców ogółem i bez punktów bibliotecznych 1993-2002

Lata	o g ó ł e m		n a w s i	
	ogółem	bez punktów	ogółem	bez punktów
1993	17,3	16,3	14,3	12,4
1994	17,9	16,8	14,1	12,4
1995	18,2	17,6	13,9	12,5
1996	18,6	17,8	13,8	12,6
1997	18,7	18,0	13,6	12,5
1998	18,9	18,3	13,4	12,4
1999	19,0	18,4	13,3	12,4
2000	19,1	18,7	13,0	12,2
2001	19,2	18,8	13,0	12,4
2002	19,6	19,3	13,2	12,6

Wzrost społecznego zasięgu czytelnictwa nie jest zjawiskiem incydentalnym, stabilność trendu wzrostu tego wskaźnika notowana jest już od kilku lat. Dlatego też mówienie o powszechnym rzekomo spadku zainteresowania książką w Polsce nie znajduje potwierdzenia w statystyce. Analiza dostępnych danych z tego zakresu wskazuje raczej na kryzys dostępu do książek, wynikający z jednej strony z relatywnie wysokich cen tychże, z drugiej zaś z coraz trudniejszego dostępu do zmniejszającej się liczby placówek sieci bibliotek publicznych, stanowiącej dla mniej zamożnych, a więc dla ogromnej większości społeczeństwa, alternatywne do zakupu źródło dostępu do lektury.

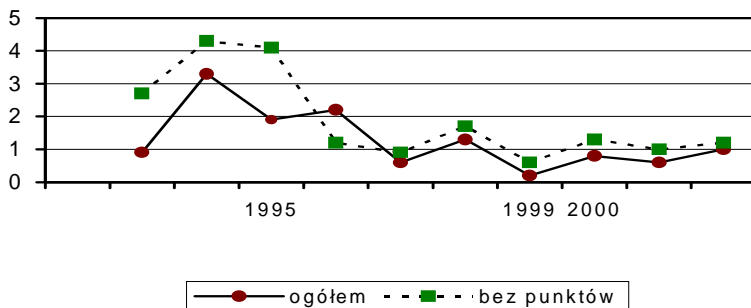
Rysunek G.1.

Czytelnicy na wsi na 100 mieszkańców

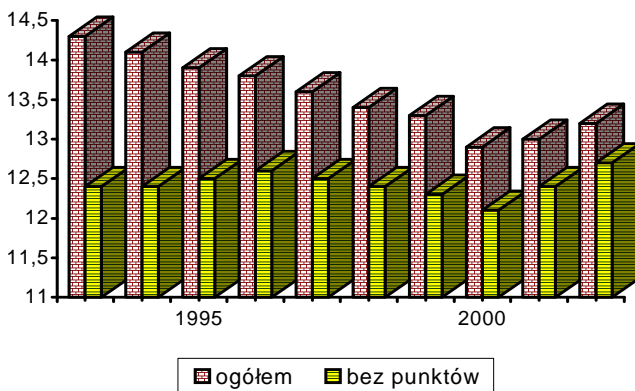

Od 11 lat wzrasta średnia liczby czytelników na 1 placówkę biblioteczną. W kategorii „ogółem” zwiększyła się ona w ciągu dekady o 160 osób, tj. o 23% (zob. tab. G.2., kol. 2). Na wsi w latach 1993-1998 liczba czytelników na 1 placówkę obniżyła się, ale od 1999 r. nieznacznie rośnie; w 2002 r. wynosiła 331 osób, tj. 2,2% więcej w stosunku do 1993 (zob. tab. G.2., kol. 3). Wszystko to jest potwierdzeniem tezy, że nie tylko nie spada, ale rośnie, i to w zwiększającym się tempie, zainteresowanie korzystaniem z bibliotek publicznych w Polsce.

W istocie rzeczy spadek zainteresowania książką z biblioteki publicznej trwał tylko 2 lata (1990 i 1991). Późniejszy efekt spadku staty-

stycznego wynikał z likwidacji punktów bibliotecznych.

Ponieważ w ostatnich kilku latach udział czytelników punktów traci istotność statystyczną, przyrost czytelnictwa w bibliotekach i filiach, a zwłaszcza w czytelnich tych placówek, ujawnił swoją rzeczywistą dynamikę.

Tabela G.2.

Czytelnicy na 1 placówkę biblioteczną
w latach 1993-2002

Lata	Liczba czytelników na 1 placówkę	
	ogółem	na wsi
1993	695	324
1994	721	322
1995	739	321
1996	768	325
1997	783	324
1998	798	323
1999	811	324
2000	829	326
2001	840	327
2002	855	331

Ranking województw według wskaźników zasięgu czytelnictwa nie uległ istotnym zmianom w stosunku do poprzedniego roku: na pierwszym miejscu znajduje się województwo śląskie (22,9 czytelników na 100 mieszkańców), następne jest dolnośląskie (22,5), trzecie miejsce utrzymało małopolskie (21,3), następne są lubuskie (20,9) i lubelskie (20,8).

W dole tabeli nadal ostatnie miejsce zajmuje województwo podlaskie, potem jest opolskie i świętokrzyskie (te dwa zamieniły się miejscami). Godne podkreślenia jest jednak, że każdy z outsiderów poprawił wskaźnik w granicach od 0,1 do 0,5 czytelnika na 100 mieszkańców.

Rysunek G.2.

Czytelnicy na 1 placówkę

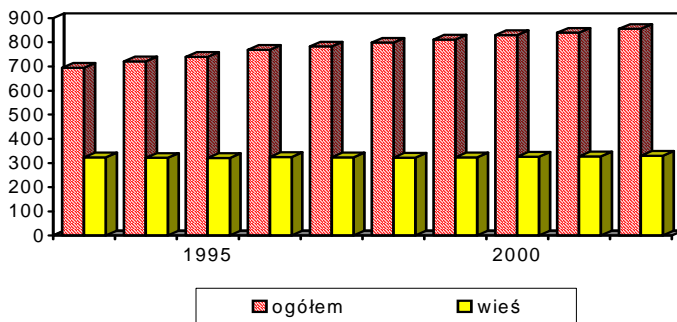

Analiza rozkładu powiatów według wskaźnika liczby czytelników na 100 mieszkańców w 2002 r. potwierdza ubiegłoroczne spostrzeżenie, że w grupie najlepszych dominują powiaty grodzkie. Znajdujemy tu na czele miasta: Krosno, Jastrzębie-Zdrój, Białą Podlaską, Ostrołękę, Chełm, Katowice, Zamość. Dopiero na 8. i 9. miejscu pojawiają się powiaty ziemskie (kamieński i chrzanowski), ale zaraz po nich następuje kolejne siedem powiatów grodzkich, a wśród pierwszych 20 są tylko 4 powiaty ziemskie. Zwraca uwagę, że jest to strefa bardzo wysokich, jak na warunki krajowe, wskaźników czytelnictwa, bo od ponad 37 do ponad 27 czytelników na 100 mieszkańców (zainteresowanych szczegółami prosimy o zapoznanie się z tab. 15). Warto też zwrócić uwagę na fakt, który niekiedy umyka uwadze przy rutynowym analizowaniu średnich statystycznych, że w wielu miejscowościach w Polsce z bibliotek publicznych korzysta więcej niż co trzeci mieszkaniec, a to już wskaźnik na dobrym poziomie europejskim.

Ostatnich kilka miejsc na tej liście zajmują powiaty ziemskie, ze wskaźnikami ponad trzykrotnie niższymi, a w tym: wysokomazowiecki (10,2), warszawski zachodni (10,9) łowicki (11,2), szydłowiecki (11,3), kazimierski i łosicki (po 11,5).

STRUKTURA UŻYTKOWNIKÓW

Sprawozdania K-03, a zatem i zbilansowane dane GUS, rejestrują od kilku lat, na prośbę Biblioteki Narodowej, dwie cechy struktury społeczno-zawodowej użytkowników bibliotek publicznych, tj. wiek i tzw. zaję-

cie¹¹. Dotychczas w „Omówieniach...” nie zajmowano się tym zagadnieniem z powodu braku czasu na przeprowadzenie odpowiednich analiz (publikacja przygotowywana jest w ciągu ok. 6 tygodni od chwili otrzymania kompletu danych z GUS), ale były one zamieszczane przez nas w tablicach analitycznych i wykorzystywane w niepublikowanych opracowaniach roboczych. W tym roczniku pragniemy poświęcić kilka słów komentarza także i tej kwestii.

Tabela G.3.

Struktura użytkowników według wieku

Wiek w latach	Liczba	% ogółu*	% ogółu skumul.	Waga (lata)	Wsk. koryg	% ogółu (skoryg.)
do 15	2273191	30,3	30,3	11	2,8	21,1
16-19	1511528	20,1	50,4	4	5,0	38,6
20-24	1327100	17,7	68,1	5	3,5	27,2
25-44	1424264	19,0	87,0	20	1,0	7,3
45-60	650451	8,6	95,7	16	0,5	4,1
pow. 60	322045	4,3	100,0	19	0,2	1,8
Razem	7508579	100,0	X	75	13,0	100,0

* Surowy, obliczony z przedziałów o nierównej rozpiętości.

Upowszechnia się w ostatnich latach opinia, chętnie podtrzymywana przez media, że dzieci i młodzież masowo odchodzą od czytania, a więc i od bibliotek. Analiza statystyczna nie potwierdza takiego mniemania. Jak wynika z tab. G.3., kol. 4, czytelnicy do lat 19 stanowią ponad połowę ogółu użytkowników bibliotek publicznych, łącznie zaś z następną frakcją (20-24 lata), odsetek młodych czytelników zbliża się do 70% ogółu. W surowym wskaźniku struktury (kol. 3) najliczniej reprezentowana jest kategoria najmłodszych (do lat 15), która nie może jednak być

¹¹ Pojęcie to tylko w części pokrywa się z terminem „zawód wykonywany”, gdyż obejmuje m.in. osoby niezatrudnione, będące na utrzymaniu współmałżonków, rodziców itp., a także niezatrudnionych z własnymi źródłami dochodów (emeryci, renciści) i bez takich źródeł (bezrobotni). Zatem termin „zajęcie” w istocie jest najbardziej adekwatny odpowiedzi na pytanie „czym się (ktoś) zajmuje”.

uznana za dominantę statystyczną (nierówne rozpiętości przedziałów w K-03). W celu uzyskania poprawnego obrazu struktury wieku użytkowników, obliczono wskaźniki skorygowane (ważone przez liczbę lat w każdym przedziale wieku)¹².

Rysunek G.3.

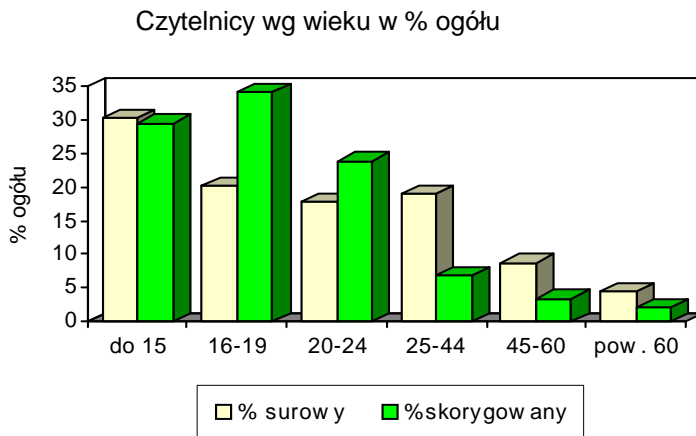

W tak skorygowanym rozkładzie (kol. 7) dominanta wypada w kategorii 16-19 lat, kumulacja dwóch pierwszych przedziałów daje 59,7%, a w zakresie do 24 lat znajduje się 86,9% ogółu korzystających z bibliotek publicznych (!). W świetle tych wyników dobitnie uwydatnia się społeczna ważkość działalności bibliotek publicznych, które – jak się okazuje – służą przede wszystkim ludziom młodym, zaspokajając zarówno ich autoteliczne potrzeby lekturowe, jak i potrzeby informacyjne i edukacyjne. Statystyka nie potwierdza zatem obiegowych i raczej nieobiektywnych opinii, że biblioteki publiczne to utrzymywane za pieniądze podatników instytucje darmowego dostępu do książki dla

¹² Skorygowane frakcje procentowe w kol. 7 obliczono następująco: 1) przyjęto jako wagi liczbę lat równą rozpiętości przedziałów, przy tym dla niedomkniętego przedziału pierwszego przyjęto początek edukacji szkolnej, dla ostatniego 19 lat (dość umowna granica wieku 75 lat jako ustania aktywności czytelniczej); 2) przez liczbę lat, przyjętą jako wagi, podzielono każdy „surowy” procent ogółu danej kategorii, a ilorazy wpisano w kol. 6 i zsumowano; 3) traktując tę sumę jako 100%, obliczono frakcje procentowe od każdej wartości w kol. 6 i wpisano ją jako skorygowany (ważony) wskaźnik procentowy struktury wieku, uzyskując wyniki proporcjonalne do pojemności każdego „surowego” przedziału.

„karmiących matek, emerytów i rencistów”; jak się okazuje, osoby w wieku emerytalnym to zaledwie 2-4% margines ogółu korzystających z „darmowej książki biblioteczej”.

Tabela G.4

Użytkownicy bibliotek publicznych według zajęcia

Zajęcie	Liczba (w tys.)	% ogółu
M – uczniowie*	3923,4	52,3
S – studenci**	874,6	11,6
U – prac. umysłowi***	975,4	13,0
P – robotnicy****	412,9	5,5
R – rolnicy*****	68,6	0,9
I – inni zatrudnieni*****	178,4	2,4
Nz – niezatrudn.*****	1075,3	14,3
Razem	7508,6	100,0

* Nie pracująca młodzież, ucząca się w szkołach podstawowych, średnich i pomaturalnych.

** Studenci stacjonarni w szkołach wyższych; studenci zaoczeni (pracujący) są kwalifikowani zgodnie z kategorią zatrudnienia.

*** Zatrudnieni na podstawie umowy o pracę lub nominacji, etatowi członkowie ciał przedstawicielskich (parlamentu, organów samorządowych, rad nadzorczych itp., przedstawiciele wolnych zawodów (adwokaci, artyści itp.).

**** Z wyjątkiem robotników zatrudnionych w rolnictwie i leśnictwie (należą do kategorii R), robotnicy w przetwórstwie rolnym, a także inni pracownicy najemni nie będący pracownikami umysłowymi.

***** Będący właścicielami lub dzierżawcami gospodarstw rolnych oraz członkowie ich rodzin, jeśli nie kwalifikują się do innych grup (np. uczące się dzieci rolników należą do kategorii M lub S).

***** W tym właściciele przedsiębiorstw wytwórczych, handlowych i usługowych.

***** Emeryci, renciści, bezrobotni, żony na utrzymaniu męża (z wyjątkiem żon mężczyn kwalifikujących się do kat. R; żony też kwalifikuje się wówczas do tej kategorii).

Wykazywana w sprawozdaniach struktura czytelników według zajęcia jest z konieczności bardzo uproszczona, a kwalifikowanie do poszczegól-

gólnych kategorii zapewne niezbyt precyzyjne i konsekwentne¹³. Pomimo to rysuje ona w sposób ogólny obraz struktury społeczno-zawodowej użytkowników bibliotek publicznych w świetle badania pełnego, nie do uzyskania bez wyspecjalizowanego w takich badaniach aparatu GUS.

Jak łatwo zauważyć, porównując zawartość odpowiednich rubryk w tabelach G.3. i G.4., zachodzi prawie pełna zbieżność procentowego udziału dwóch pierwszych przedziałów w „surowych” frakcjach procentowych rozkładu wieku z udziałem procentowym kategorii „uczniowie” w tab. G.4. Jest to jeszcze jedno potwierdzenie znaczenia bibliotekarstwa publicznego w Polsce dla procesów edukacyjnych dzieci i młodzieży.

Zatrważająco niski (0,9%) jest udział dorosłych rolników w korzystaniu z bibliotek publicznych, nie rokujący dobrze konkurencyjności na rynku europejskim w niedalekiej przyszłości. Brak przekroju miastowieś w danych o strukturze wieku i zajęcia użytkowników bibliotek nie pozwala na ustalenie, jaka jest proporcja między młodymi użytkownikami bibliotek w środowiskach wiejskich i miejskich, co być może mogłoby skłaniać do postrzegania wspomnianych wyżej perspektyw w jaśniejszych barwach.

Sympatycznym zaskoczeniem jest natomiast znaczny procent (13) uczestnictwa tzw. pracowników umysłowych w korzystaniu z publicznych ksiąźnic. Ponieważ ta dość pojemna i niezbyt spójna kategoria obejmuje znaczącą część pracowników kierujących wielu obszarami życia gospodarczego i społecznego, można to odczytywać jako optymistyczny symptom dla bliższych i dalszych perspektyw rozwoju kraju, a zwłaszcza sfery kultury.

Bardzo wysoki odsetek niezatrudnionych wśród użytkowników bibliotek tłumaczony jest przez bibliotekarzy-praktyków wysokim poziomem bezrobocia w kraju. W braku możliwości weryfikacji tego potocznego poglądu wypada wyrazić nadzieję, że lektury uzyskane w bibliotekach nie tylko umożliwiają pozbawionym pracy sensowne zagospodarowanie nadmiaru czasu, ale i pomagają w zdobyciu nowych kwalifikacji, dających większe szanse na znalezienie pracy.

Ogólnie rzecz biorąc, analiza struktury wieku i zawodu użytkowników bibliotek publicznych wykazała przede wszystkim ogromny udział tych instytucji w zapewnieniu lektur dzieciom, młodzieży i młodym ludziom, którzy już wkroczyli w dorosłe życie, ale aspirują do zdobycia w nim znaczącej pozycji. To cieszy, a zarazem zdecydowanie podważa obiegowane i powierzchowne sądy o braku uzasadnienia dla inwestowania

¹³ Ustawa o ochronie danych osobowych pozwala osobie zapisującej się do biblioteki nie ujawniać swojego zajęcia lub zadeklarować je dowolnie bez konieczności dokumentowania.

w tak tradycyjne formy uczestnictwa w kulturze. Okazuje się, że biblioteki publiczne, skazywane przez niektórych publicystów na atroficzną egzystencję na peryferiach kultury i traktowane przez nich jako swoiste przytułki kultury dla niezamożnych, bezrobotnych i emerytów, w istocie są masowo oblegane przez ludzi młodych, aspirujących do wykształcenia i wyższego poziomu życia, nie tylko w sferze dóbr materialnych.

WYPOŻYCZENIA

Z bibliotek, filii i punktów bibliotecznych czytelnicy wypożyczyli w 2002 r. 148 706 631 wol. książek i czasopism oraz 3 449 331 jedn. inw. zbiorów specjalnych, co czyni łącznie 152 155 962 wypożyczenia.

Tabela H.1.

Wypożyczenia ogółem w latach 1993-2002

Lata	Wypożyczenia* (w tys.)	Przyrost/spadek w % poprz. roku
1993	155153,7	–
1994	161019,9	3,6
1995	161715,8	0,4
1996	161768,9	0,03
1997	158093,8	–2,6
1998	156438,7	–10,5
1999	153035,6	–2,2
2000	151272,7	–1,2
2001	149619,9	–1,1
2002	152156,0	1,7

* Łącznie ze zbiorami specjalnymi.

Jest to o 2 536 034 (1,7%) więcej niż w poprzednim roku. Po pięcioletnim okresie spadku tak znaczny przyrost liczby wypożyczeń jest dość zaskakujący, gdyż w ciągu ostatnich pięciu lat parametr ten wykazywał tendencję spadkową (zob. tab. H.1., kol. 3).

Rysunek H.1.

Wypożyczenia ogółem w latach 1993-2002



Tabela I.1.

Wypożyczenia w latach 1993-2002
na 100 mieszkańców i na 1 czytelnika

Lata	Wypożyczenia	
	na 100 mieszkańców	na 1 czytelnika
1993	403	23,3
1994	417	23,4
1995	419	23,0
1996	419	22,5
1997	409	21,9
1998	405	21,4
1999	396	20,9
2000	391	20,5
2001	387	20,1
2002	398	20,3

Notowany przyrost nie jest wynikiem zwiększonego zainteresowania videokasetami itp. atrybutami nowoczesnych form przekazu, lecz właśnie książek i czasopism w ich tradycyjnej postaci. Jak bowiem wynika z danych, przyrost wypożyczeń tych tradycyjnych zbiorów wynosił tyle samo, co sumaryczny przyrost wypożyczeń całości zbiorów, a zbiorów specjalnych tylko o 0,2%. W konsekwencji omawianego wzrostu bezwzględnego, wzrosły też wskaźniki liczby wypożyczeń na 100 mieszkańców do 398 wol. oraz na 1 czytelnika do 20,3 wol. (zob. tab. I.1.).

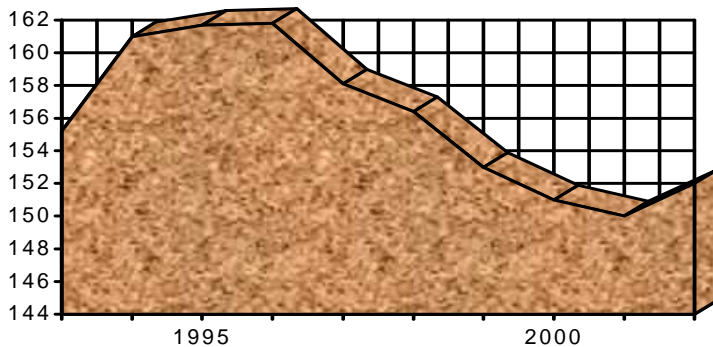
Rysunek I.1.

Wypożyczenia:
ogółem, na 100 mieszkańców
i na 10 czytelników

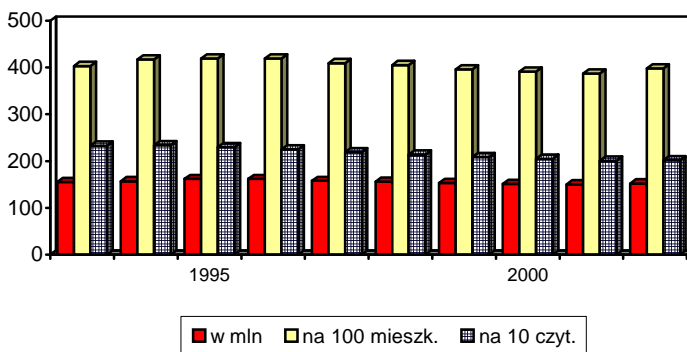

Wieloletnia tendencja spadkowa liczby wypożyczeń i wcześniej obserwowana niestabilność tego wskaźnika nakazują ostrożność w interpretacji tegorocznego przyrostu, który może być przypadkową anomalią statystyczną lub nawet zwyczajnym błędem sprawozdawczym.

Wśród bibliotekarzy powszechne jest przekonanie, oparte na codziennych obserwacjach, że najlepszym sposobem przekonania czytelnika do częstych kontaktów z biblioteką publiczną jest intensywna podaż atrakcyjnych nowości wydawniczych. Pogląd ten znajduje potwierdzenie w analizie będących do dyspozycji danych liczbowych. Wprawdzie nie każda zbieżność w czasie oznacza istnienie związku przyczynowo-skutkowego, jednakże równoległość linii obrazujących spadek względnego wskaźnika uzupełniania zbiorów w nowości wydawnicze ze wskaźnikiem wypożyczeń na 100 mieszkańców na rys. I.2. daje do myślenia.

Rysunek I.2.



Tabela I.3.

Korelacja zakupu nowości i wypożyczeń na 100 mieszkańców

Województwa	Zakup w wol. na 100 mieszkańców	Wypożyczenia na 100 mieszkańców
dolnośląskie	5,5	497
kujawsko-pomorskie	3,8	359
lubelskie	5,2	413
lubuskie	3,8	444
łódzkie	4,3	361
małopolskie	4,7	407
mazowieckie	7,1	329
opolskie	4,5	326
podkarpackie	6,1	394
podlaskie	4,0	327
pomorskie	4,3	370
śląskie	6,1	496
świętokrzyskie	3,4	323
warmińsko-mazurskie	3,7	368
wielkopolskie	5,7	406
zachodniopomorskie	4,4	409

W celu zweryfikowania tego spostrzeżenia przeprowadzono analizę korelacyjną wskaźników zakupu nowości na 100 mieszkańców z liczbą wypożyczeń na 100 mieszkańców (dane w tab. I.3.). Uzyskana wartość współczynnika $r_{xy} = 0,33$ (według Pearsona) zaliczana jest wprawdzie do granicznych pomiędzy korelacjami niskimi a umiarkowanymi, ale w danym wypadku, wobec wielu różnowektorowych zmiennych, trzeba ją uznać za statystycznie istotną.

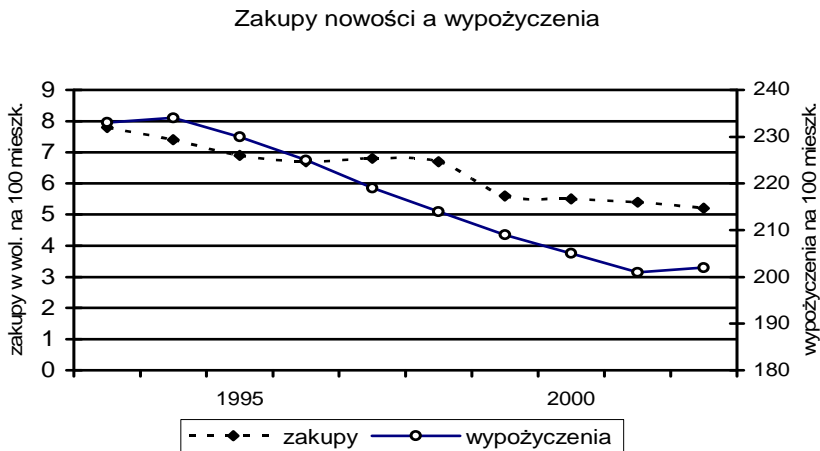
Rysunek I.3.

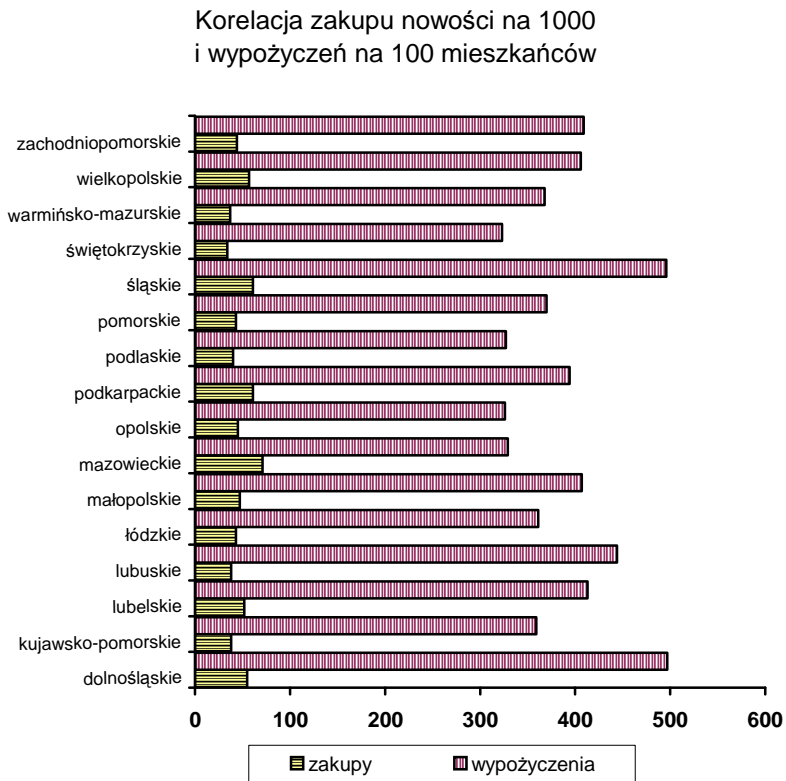

* Zastosowano zróżnicowanie skal dla uzyskania porównywalności wizualnej.

Obiegowa opinia, często spotykana w różnych publikacjach, o jakoby istotnym wpływie konkurencji telewizji, w szczególności seriali telewizyjnych, wydaje się dość wątpliwa. Gdyby opinia taka była trafna, to naj-

większe spadki zainteresowania książką biblioteczną powinny być notowane w dużych miastach, gdzie oferta taka jest dostępna na wysokim poziomie technicznym (tv kablowa) i dość obfita. Tymczasem zdecydowanie większe spadki notowane są na wsi i tzw. prowincji, czyli tam, gdzie owa „konkurencja medialna” to 3 do 5 programów, z których większość, zwłaszcza stacje komercyjne, oferują niewyraźny obraz i zanikający dźwięk (por. ranking zasięgu czytelnictwa w rozdziale „Czytelnicy”).

Także korzystanie z książki bibliotecznej jest na ogół wyższe w rejonach o wysokim stopniu urbanizacji. Wśród województw najwyższe liczby wypożyczeń na 100 mieszkańców przypadają dolnośląskiemu (497) i śląskiemu (496), zamyka listę świętokrzyskie (323). Wprawdzie na przedostatnim miejscu tego rankingu znajdujemy opolskie (326), dość wysoko zurbanizowany region, ale przed nim jest „typowo wiejskie” – podlaskie (327). Nie zamierzamy zresztą dowodzić funkcyjnego charakteru tej zależności; oczywiście, że jest to typowa zależność stochastyczna, ale wyraźna.

Znacznie wyraźniej rysuje się ona zresztą w rozkładzie powiatowym. W pierwszej dwudziestce listy znajdujemy wprawdzie tylko 12 powiatów grodzkich, a w ich liczbie Siedlce, Jastrzębie-Zdrój¹⁴, Krosno, Leszno, Jaworzno, Katowice, Białą Podlaską, Bielsko-Białą, Sosnowiec, Dąbrowę Górniczą, Płock i Nowy Sącz, ale przeplatają się z nimi powiaty ziemskie: policki, łobeski, międzyrzecki, zawierciański, chrzanowski, kłodzki, bolesławiecki i wałbrzyski. Większość z nich nie należy do kategorii „rolniczych”. Dwadzieścia pierwszych od końca otwiera wprawdzie miasto wydzielone (Radom, 162), ale poza tym widzimy tu wyłącznie powiaty ziemskie: wysokomazowiecki, ostrołęcki, łowicki, namysłowski, buski, jarosławski, przemyski, żuromiński, proszowicki, mławski, itd. (szczegóły w tab. 16).

Dość wątpliwe wydają się też twierdzenia o jakoby negatywnym wpływie mediów opartych na technice komputerowej na stosunek do książki w Polsce. Niskie wyposażenie w komputery gospodarstw domowych (poniżej 30%), jak i polskich bibliotek publicznych (7-11% według różnych szacunków) nie stwarza podstaw do przypuszczeń, iż może to w jakikolwiek sposób wpływać na korzystanie z tradycyjnej książki. Ponadto nikt nie udowodnił, że wpływ komputerów w tym zakresie jest wyłącznie hamujący. Z obserwacji w krajach Europy Zachodniej wynika na przykład, że korzystanie z komputera w wielu wypadkach pobudza chęć sięgania po przynajmniej pewne typy lektur (zazwyczaj związane

¹⁴ Wbrew mylącej nazwie silny ośrodek miejski, prawie 100 tys. mieszkańców, 3 wielkie kopalnie węgla kamiennego, gaz ziemny, tekstylia.

z tajnikami komputera, ale także wynika z chęci poszerzenia lub weryfikacji wiedzy uzyskanej z Internetu czy innych źródeł komputerowych).

Wieloletnie obserwacje i analizy statystyczne coraz bardziej utwierdzają w przekonaniu, że szeroko popularyzowane w środkach masowego przekazu opinie działaczy samorządowych o destrukcyjnym wpływie telewizji i komputerów na czytelnictwo są mocno przesadzone i często kryje się za nimi chęć usprawiedliwienia niskiego dotowania bibliotek publicznych i szkolnych.

Systematyczne obserwacje statystyczne wskazują, że nie ma spadku zainteresowania książką tam, gdzie nie ma bariery ekonomicznej na drodze do jej uzyskania, a więc w bibliotekach właśnie. Należy jeszcze raz powtórzyć, że jest swoistym fenomenem, iż mimo corocznej regresji sieci w ciągu kilkunastu lat i bardzo skąpego dopływu nowości wydawniczych, bezwzględne i względne wskaźniki zasięgu czytelnictwa oraz intensywności korzystania z książki przekroczyły lub przynajmniej dorównały analogicznym parametrom z 1990 r.

Komputery, które – być może – odciągają część młodzieży od książki w domach prywatnych, w bibliotekach mogą i powinny stać się narzędziem wspomagania czytelnictwa dzięki ułatwieniom w wyszukiwaniu i zamówieniu potrzebnego tytułu w tej lub innej bibliotece. Pod warunkiem, oczywiście, że będą zarówno komputery, jak i książki.

Trzeba powiedzieć wprost, że warunkiem dalszego rozwoju czytelnictwa jest zdecydowane zwiększenie dopływu nowych książek do bibliotek, a także względnie tanich, popularnych wydań atrakcyjnej literatury na rynek księgarski, z jednoczesnym i wydatnym rozszerzeniem sieci stałych i ruchomych punktów sprzedaży. Wydawcy i księgarze, permanentnie narzekający na brak popytu powinni uświadomić sobie, że ich oferta w minimalnym stopniu dociera poniżej miasta powiatowego. Na wsi i tzw. prowincji też istnieje zapotrzebowanie na książkę, ale trzeba go poszukać i wejść na ten rynek z odpowiednią ofertą, dopasowaną do jego potrzeb oraz możliwości finansowych klienta.

Jedną z potencjalnych możliwości mogłoby być tworzenie punktów sprzedaży książek (w części na zamówienie) w bibliotekach i filiach na wsi i w małych miastach. Takie rozwiązania są często spotykane w Europie Zachodniej (Francja, W. Brytania, Skandynawia). Podobne inicjatywy były podejmowane i w Polsce w początku lat 90. (Jelenia Góra, Lublin, Kielce, Rzeszów i in.), ale nie schodziły poniżej miast powiatowych, gdzie są najbardziej potrzebne.

Sprzedaż książek w bibliotekach powinna być rekompensowana tym ostatnim preferencjami w zakupie atrakcyjnych pozycji oraz upustami cenowymi w innych zakupach do zbiorów bibliotecznych.

UDOSTĘPNIENIA PREZENCYJNE

Zbilansowane sprawozdania K-03 wykazują, iż w 2002 r. biblioteki publiczne dysponowały 109 386 miejscami do korzystania ze zbiorów na miejscu. Jest to o 440 (0,4%) mniej niż w roku poprzednim. Na ogólny bilans ujemny złożył się ubytek 909 miejsc w bibliotekach i filiach wiejskich oraz zwiększenie się ich liczby w czytelnich bibliotek miejskich.

Nieregularne wahania liczby miejsc w czytelnich i kącikach czytelnich z ogólną tendencją spadkową są charakterystyczne dla ostatniej dekady (zob. tab. J.1.). Można to było tłumaczyć likwidacją i przenoszeniem do gorszych lokali bibliotek i filii na wsi. Do 2002 r. towarzyszyła temu wysoka dynamika przyrostu miejsc do czytania w bibliotekach miejskich, co z grubsza bilansowało się do niewielkich ubytków w kategorii „ogółem”. Nie potrafimy w pełni wyjaśnić nagłego przyrostu 1330 miejsc w 2000 r., ani równie zaskakującego ich ubytku w rok później, a także utrzymywania się tendencji spadkowej w roku sprawozdawczym.

Tabela J.1.

Liczba miejsc w czytelnich w latach 1993-2002

Lata	Liczba miejsc		Przyrost/spadek w ogółem*	
	ogółem	na wsi	liczba	%
1993	107607	58400	–	–
1994	108731	58453	1124	1,1
1995	108665	58338	–66	–0,1
1996	107651	57796	–1014	–0,9
1997	107973	57694	322	0,3
1998	109209	58122	1236	1,1
1999	109507	58072	298	0,3
2000	110837	57153	1330	1,2
2001	109826	57694	–1011	–0,9
2002	109386	56785	–440	–0,4

* W stosunku do poprzedniego roku.

Wypada jedynie zasugerować dwie dość prawdopodobne przyczyny tych zaskakująco silnych fluktuacji. Jedna z nich wydaje się być związa-

na ze zmianami w podziale administracyjnym oraz akcją „przekwalifikowań” bibliotek miejskich na wiejskie (co dało się zauważyć także w innych parametrach).

Drugą, i chyba bardziej znaczącą przyczyną może być instrukcja GUS, nakazująca uwzględnianie w sprawozdaniach „tylko stałych miejsc do czytania”, a więc z pominięciem różnych miejsc rozlokowanych poza wydzielonymi czytelniami (np. w wypożyczalniach z wolnym dostępem, przy stanowisku dyżurnego bibliotekarza, czy w różnych miejscach biblioteki, co jest coraz częściej spotykane w tzw. nowoczesnych aranżacjach wnętrz bibliotecznych)¹⁵. Wprawdzie to zalecenie GUS liczy już ładnych kilka lat, ale zdarzało się już w statystyce bibliotek publicznych realizowanie takich zaleceń z kilkuletnimi opóźnieniami.

Tabela K.1.

Udostępnienia na miejscu w latach 1993-2002

Lata	Udostępnienia*	Przyrost/spadek**	
	w tys.	w tys.	%
1993	25072,1	–	–
1994	27712,2	2640,1	10,5
1995	29111,6	1399,4	5,1
1996	29813,0	701,4	2,4
1997	30589,0	776,0	2,6
1998	35052,3	4463,3	14,6
1999	37197,9	2145,7	6,1
2000	39107,8	1910,0	5,1
2001	40221,8	1114,0	2,8
2002	40921,8	700,0	1,7

* Bez zbiorów specjalnych.

** W stosunku do poprzedniego roku.

Liczba udostępnień prezencyjnych w dekadzie 1993-2002 charakteryzowała się dużą fluktuacją, ale była zawsze dodatnia, przy średniorocznym tempie przyrostu nieco powyżej 5%, wielokrotnie prze-

¹⁵ Nawiasem mówiąc, takie założenie metodologiczne w statystyce nie wydaje się poprawne, bowiem współczesne bibliotekarstwo za granicą preferuje zastępowanie wyodrębnionych sal czytelnianych swobodnie rozrzuconymi miejscami do czytania.

kraczącym nieregularny przyrost miejsc w czytelnich (0,2%).

Sygnalizowane wyżej kurczenie się liczby miejsc czytelnich w bibliotekach publicznych jest szczególnie przykrym aspektem omawianego zagadnienia. Jak wyraźnie widać w tabeli K.1. i na wykresie (rys. K.1.), w ciągu dziesięciu lat liczba udostępnień wzrosła o prawie 16 mln., czyli o ponad 63%(!), lecz w tym samym czasie przybyło (w kategorii „ogółem”) tylko 1,7% miejsc do czytania, na wsi ubyło 2,8%.

Napór na czytelnice w bibliotekach różnych typów i wielkości obejmuje w ostatnich latach już nie tylko biblioteki publiczne w miastach powiatowych, ale sygnalizowany jest także przez wielu bibliotekarzy miast poniżej klasy powiatowej, a nawet dużych gmin wiejskich. Jest to bardzo pozytywne zjawisko, świadczące o narastających aspiracjach edukacyjnych Polaków w ostatnich latach.

Rysunek K.1.

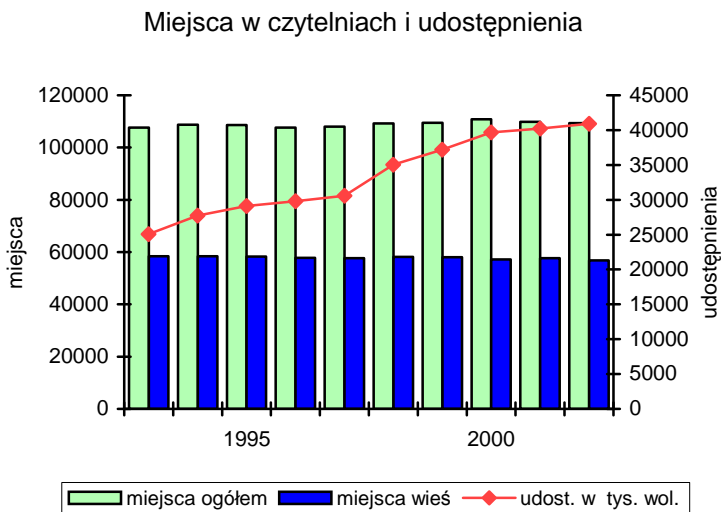

W przekroju województw sytuacja w zakresie liczby miejsc w czytelnich na 100 mieszkańców jest w przekroju województw bardzo mało zróżnicowana i nie uległa istotnym zmianom od poprzedniego roku. Najlepsza jest sytuacja w woj. lubuskim (ale wskaźnik obniżył się z 0,5 do 0,4), zachodniopomorskim, podkarpackim i opolskim (te same wskaźniki 0,4), a najgorsza w pomorskim, śląskim, mazowieckim i małopolskim (wszystkie 0,2 miejsca na 100 mieszkańców), identycznie jak przed rokiem.

Wskaźniki „obłożenia” miejsc czytelnianych w bibliotekach publicznych zbliżają się do granic wydolności organizacyjnej polskich księznic, zwłaszcza w mniejszych i średnich miastach, w których w ostatnich latach gwałtownie rozrasta się szkolnictwo prywatne, które nie zadaje sobie na ogół trudu organizowania własnych bibliotek. Wskutek tego i w rezultacie redukcji sieci bibliotek publicznych wskaźniki wykorzystania miejsc w czytelniach w Polsce (ponad 700 osób na 1 miejsce w skali roku) są już około trzykrotnie wyższe od analogicznych parametrów w większości krajów Europy Zachodniej (250-280).

POWIERZCHNIA LOKALI BIBLIOTECZNYCH

Łączna powierzchnia użytkowa lokali bibliotek publicznych wynosiła w 2002 r. 916 312 m², a więc była większa o 4071 m² (prawie 0,5%) niż w roku poprzednim. Jest to procentowo przyrost pięciokrotnie wyższy niż w 2001 r. w stosunku do roku 2000. Jedna placówka biblioteczna (bez względu na rodzaj) dysponowała przeciętnie powierzchnią około 104 m² (o 1 m² więcej niż przed rokiem), na 1 bibliotekę (bez względu na rodzaj) przypadało ponad 188 m² (o 1 m² więcej), na jedną filię ok. 67 m² (bez zmian). 1 placówka w miastach liczyła przeciętnie 196 m² (o 3 więcej), na wsi – 58¹⁶ (bez zmian).

Powierzchnia filii dla dzieci i młodzieży zmniejszyła się w roku sprawozdawczym po raz kolejny, tym razem o 1 m² i wynosiła 93 m².

W rozkładzie wskaźnika według województw nie zaszły praktycznie żadne zmiany. Nadal najlepszą sytuacją lokalową dysponuje woj. zachodniopomorskie, ze wskaźnikiem 3,8 m² na 100 mieszkańców, następnie lubuskie (3,2), opolskie (2,8) i warmińsko-mazurskie wespół z dolnośląskim (po 2,8). Najmniej powierzchni lokalowej na 100 mieszkańców przypada w woj. pomorskim (1,8), mazowieckim i małopolskim niespełna (2,0) oraz świętokrzyskim i podlaskim (2,1).

Pod względem wskaźnika obciążenia powierzchni bibliotecznej (liczba czytelników na 1 m²) nadal najlepsza sytuacja jest w woj. zachodniopomorskim (5,3 czytelnika na 1 m²), opolskim (6,0) i lubuskim (6,6). Najciśniej jest w małopolskim (10,7 czytelnika na 1 m², tu ponadto sytuacja pogorszyła się nieco), pomorskim (9,7) i lubelskim (9,4).

¹⁶ Ze względu na inne pojemności niektórych kategorii po zmianach związanych z reformą podziału administracyjnego i niemożliwość osiągnięcia porównywalności wskaźników z podawanymi przed 1999 r., zrezygnowano z wyodrębniania bibliotek „kategorii podstawowej” (pojęcie to jest obecnie zupełnie niejednoznaczne), wprowadzając na to miejsce możliwe do jednoznacznego określenia podziały na biblioteki i filie (z wyodrębnieniem dziecięcych) oraz według lokalizacji (miasto-wieś).

PRACOWNICY DZIAŁALNOŚCI PODSTAWOWEJ

Do 1999 r., pomimo zamykania co roku ok. 1% bibliotek i filii, zatrudnienie w działalności podstawowej wzrastało. Od 2000 r. notowane są spadki zatrudnienia (zob. tab. L.1.). Także w 2002 r. liczba zatrudnionych zmniejszyła się z 17 566 do 17 447 (o 119 osób, czyli 0,7%). Jest to spadek ponad dwukrotnie większy niż rok temu i procentowo identyczny z liczbą zlikwidowanych placówek bibliotecznych w tymże roku¹⁷.

Do 2000 r. zatrudnienie spadało prawie wyłącznie na wsi, od ubiegłego roku zmniejsza się także w placówkach miejskich. I tak w bibliotekach i filiach miejskich ubyło 71 pracowników (0,6%), w placówkach wiejskich 48 (0,7%).

Rysunek L.1.

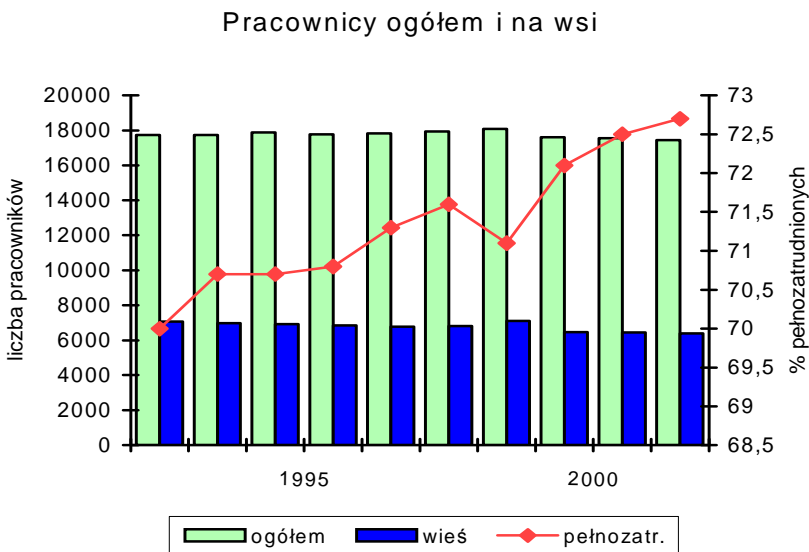

Wbrew dość powszechnym jeszcze kilka lat temu obawom bibliotekarzy, że powierzenie pieczy nad bibliotekami samorządom lokalnym drastycznie ograniczy zatrudnienie pełnoetatowe, zastępowane ryczałtami i innymi formami zatrudnienia w niepełnym wymiarze czasu, w danych statystycznych ujawnia się tendencja przeciwna. W ciągu 10 lat odsetek pracowników pełnoetatowych nawet wzrósł o ok. 2%.

¹⁷ Likwidacji ulegają głównie małe biblioteki i filie o obsadzie 1-3 pracowników.

Jednym z pozytywnych efektów tzw. usamorządowania bibliotek publicznych jest zdecydowana poprawa struktury wykształcenia pracowników działalności podstawowej. Zmianę tę, a właściwie wieloletni proces zmian, można oceniać wyłącznie i zdecydowanie jako korzystny, jeśli nawet zdobywane kwalifikacje są tylko – jak twierdzą niektórzy bibliotekarze – formalnym dodatkiem do praktyki zawodowej. Korzystny trend w strukturze kwalifikacji, zapoczątkowany u progu lat 90., utrzymuje się nadal.

W 1991 r. pracownicy z kwalifikacjami bibliotekarskimi stanowili mniej niż połowę (47%) ogółu, w roku 2002 ich udział wśród ogółu zatrudnionych w działalności podstawowej w bibliotekach publicznych przekroczył już 2/3 populacji (67,5%). Pracownicy z wyższym wykształceniem bibliotekarskim stanowili ponad 21%, ze średnim 46% (por. rys. L.2. i L.3.).

Tabela L.1.

Wykształcenie pracowników działalności podstawowej
w latach 1993-2002

Lata	Ogółem	Wyższe bibl.	Średnie bibl.	Pozostali
1993	17737	2023	8448	7266
1994	17741	2105	8491	7145
1995	17894	2193	8697	7004
1996	17773	2268	8685	6820
1997	17828	2396	8741	6691
1998	17946	2513	8941	6492
1999	18089	2717	8813	6559
2000	17618	3058	8630	5930
2001	17566	3335	8437	5794
2002	17447	3710	8074	5663

Warto zwrócić uwagę, że spadek udziału pracowników ze średnim wykształceniem bibliotekarskim należy także oceniać jako zjawisko korzystne, ponieważ oznacza przechodzenie części z nich do kategorii osób z wykształceniem wyższym zawodowym.

Rysunek L.2.

Struktura kwalifikacji w 1991 r.

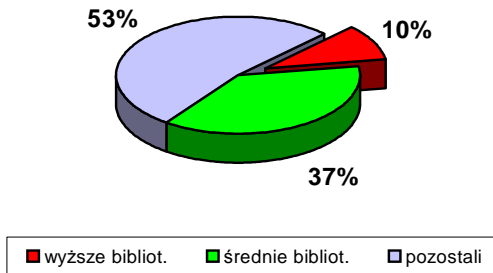

Rysunek L.3.

Struktura kwalifikacji w 2002 r.

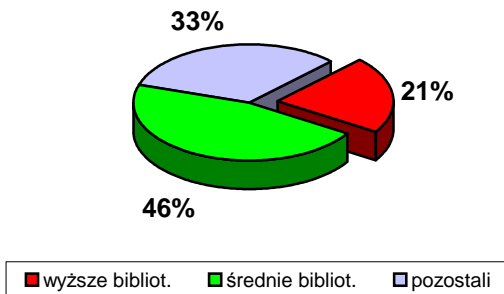

Nie zmniejszyła się średnia pracowników działalności podstawowej na 1 placówkę i wynosiła prawie 2 osoby (1,98). Po raz kolejny wzrosły wskaźniki wydajności pracy. Liczba czytelników na 1 pracownika zwiększyła się z 423 do 430 (1,7%), a liczba wypożyczeń na 1 pracownika z 8518 na 8721, tj. aż o 2,4% (przed rokiem notowano spadek o 0,8, zob. tab. M.1.).

Tabela M.1.

Wskaźniki efektywności pracowników działalności podstawowej
w latach 1993-2002

Lata	Pracownicy na 1 placówkę	Czytelnicy na 1 pracownika		Wypożyczenia* na 1 pracownika	
		liczba	Przyrost w % poprzedniego roku	liczba	Przyrost w % poprzedniego roku
1993	1,8	376	–	8747	–
1994	1,9	388	3,3	8833	1,0
1995	1,9	393	1,3	9037	2,3
1996	1,9	404	2,7	9102	0,7
1997	1,9	405	0,2	8868	– 2,6
1998	2,0	408	0,7	8717	– 1,7
1999	2,0	405	–0,7	8460	–2,9
2000	2,0	420	3,7	8586	1,5
2001	2,0	423	0,7	8518	–0,8
2002	2,0	430	1,7	8721	2,4

* Łącznie ze zbiorami specjalnymi.

Trzeba też zauważyć, że widoczne na wykresie (rys. M.1.) tendencje wzrostu wypożyczeń na 1 pracownika tylko w niewielkim stopniu wynikają z redukcji zatrudnienia, która była w stosunku do poprzedniego roku niewielka (0,7%), w zasadniczej zaś części z ogólnego przyrostu wypożyczeń, co jest dość zaskakujące w warunkach ewidentnego starzenia się księgozbiorów oraz wielu innych ograniczeń i utrudnień, związanych z niedostatecznym finansowaniem bibliotek przez samorządy.

Rysunek M.1.

Czytelnicy i wypożyczenia na 1 pracownika

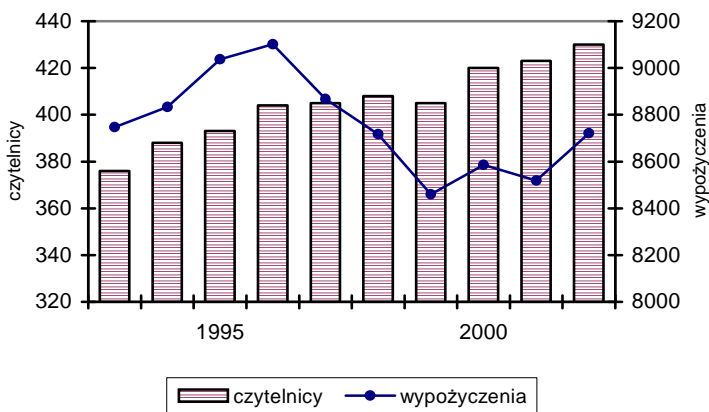

Zarówno analizy statystyczne, jak i pozastatystyczne spostrzeżenia pracowników Instytutu Książki i Czytelnictwa czynione przy okazji badań organizacji sieci wskazują, że po 3-4 latach szoku spowodowanego utratą „wytycznych z centrali”, większość bibliotekarzy otrząsnęła się z marazmu i we własnym zakresie poszukuje optymalnych działań, zmierzających do zwiększenia atrakcyjności biblioteki i lepszego zaspokajania potrzeb czytelniczych i informacyjnych obsługiwanych społeczności lokalnych.

ZAKOŃCZENIE

Mamy za sobą dwunasty rok¹⁸ funkcjonowania bibliotek publicznych od chwili oddania ich w gestię samorządów lokalnych oraz czwarty w warunkach trójstopniowego podziału administracyjnego państwa.

Powiązana ściśle ze strukturą administracyjną państwa sieć bibliotek publicznych przeżywała okres zamieszania po każdej zmianie ustroju i podziału terytorialnego kraju (np. w latach 50. i w drugiej połowie lat 70.). Jednak już po około dwóch latach sieć przystosowywała się do

¹⁸Jest to liczenie nawet z pewnym nadmiarem, bo wprowadzić nowe uprawnienia samorządów terytorialnych z prawdziwego zdarzenia ustalono w 1990 r., ale były one realizowane przez stare rady narodowe.

nowych warunków działania i porządkowała organizacyjnie. Obecnie, po czterech już latach funkcjonowania w trójszczeblowym układzie administracyjnym, trudno mówić o widocznych przejawach stabilizowania się i porządku w tym względzie.

Wiele nadziei pokładano w przywróceniu środkowego, powiatowego ogniwa sieci, które – niezależnie od oczywistych różnic w sytuacji politycznej lat 70. i obecnej – rokowało perspektywę uporządkowania organizacyjnego sieci bibliotek publicznych w skali powiatu oraz zintegrowania ich działalności z innymi bibliotekami (katalogi centralne *online*, koordynacja uzupełniania zbiorów, ułatwienia w międzybibliotecznym obiegu dokumentów) i instytucjami o pokrewnych zadaniach (szkolnictwo, muzealnictwo i wystawiennictwo), a także instytucjami samorządowymi w zakresie zadań informacyjnych, oświatowych itp.

Według Ustawy o bibliotekach z 1997 r. (ze zmianami w 1998 r.)¹⁹ należałoby przyjąć, że biblioteką powiatową jest ksiąznica, którą powołano na mocy statutu tak właśnie ją określającego, lub już istniejąca biblioteka, której dodatkowo wpisano do statutu ponadlokalne zadania w skali powiatu. Przyjmując taką interpretację zapisów ustawowych należałoby stwierdzić, że bibliotek uznanych za powiatowe było w Polsce w 2000 r. – 90, w 2001 r. – 106, a w 2002 – 107. Jeśli przyjąć interpretację rozszerzającą, tj. uznać za biblioteki o funkcjach powiatowych także takie, którym powierzono pełnienie określonych zadań (z reguły w stosunku do powiatu ziemskiego) na podstawie umowy (często tylko na czas określony), to według danych GUS łączna liczba takich bibliotek wynosi 228. Trzeba jednak stwierdzić, że „zlecenie zadań na podstawie umów” i niektóre inne rozwiązania najczęściej są rodzajem manipulacji formalno-prawnych, pozwalających uczynić zadość literze ustawy jak najmniejszym kosztem, bez troski o to, czy i w jakim stopniu zadania te mogą być i są realizowane²⁰. Możliwość zlecania zadań ponadlokalnych na podstawie umów powoduje, że liczba wariantów stosowanych w tej materii rozwiązań jest nieprawdopodobnie duża, nieomal dorównująca liczbie bibliotek powoływanych do pełnienia zadań ponadlokalnych na takiej podstawie prawnej. Są w tej liczbie rozwiązania ewidentnie naru-

¹⁹ *Ustawa z dnia 27 czerwca 1997 r. o bibliotekach* (Dz.U nr 85 poz. 539) oraz *Ustawa z dnia 24 lipca 1998 r. o zmianie niektórych ustaw określających kompetencje organów administracji publicznej – w związku z reformą ustrojową państwa* (Dz.U nr 106 poz. 668).

²⁰ Z prowadzonych także w 2002 r. badań Instytutu Książki i Czytelnictwa BN pod kierunkiem B. Budyńskiej i M. Jezierskiej oraz bezpośrednich kontaktów z bibliotekarzami zatrudnionymi w takich jednostkach wynika, że w bardzo licznych wypadkach nie są realizowane z braku środków organizacyjnych i finansowych, ale także wskutek braku motywacji do prowadzenia takiej działalności.

szające ustawę o bibliotekach (np. powierzenie ponadlokalnych zadań biblioteki publicznej księżnicy pedagogicznej, której Ustawa do publicznych nie zalicza, powierzenie funkcji biblioteki powiatowej... urzędnikowi starostwa itp.). Na tle szeroko nagłaśnianej w mediach powszechnej erozji prawa w Polsce, takie manipulacje w kwestii bibliotek powiatowych może nie byłyby tak bardzo bulwersujące, gdyby nie fakt, iż dotyczą szczególnie wrażliwej tkanki społecznej, jaką – jak się zdaje – nadal jest sfera kultury.

Jednak nawet przy takim „rozszerzonym” traktowaniu pojęcia „biblioteka o funkcjach powiatowych”, zdecydowanie zawyżającym ich liczbę²¹, (łącznie z bibliotekami powołanymi na zasadach statutowych i takimi, które pełnią „podwójne” funkcje ponadlokalne²²), realizowania ustawowego obowiązku powołania biblioteki powiatowej można się doliczyć zaledwie w 2 na każde 3 powiaty w Polsce²³.

Jednakże największy niepokój budzą nie formalne, ilościowe i strukturalne niezgodności z zapisami Ustawy, lecz – po części wynikająca z nich – pogłębiająca się dezintegracja sieci, rozpad więzi organizacyjnych i funkcjonalnych w jej obrębie. Zagroza to bowiem jakimkolwiek szansom racjonalizacji i unowocześnienia polskiego bibliotekarstwa publicznego, zwłaszcza zaś wprowadzenia nowych technologii i form organizacyjnych obsługi czytelników, co jest doprawdy koniecznością wobec praktycznie przesądanego członkostwa naszego kraju w Unii Europejskiej.

W 2002 r. aż 1870 bibliotek i filii działało w strukturze domów kultury, świetlic itp., ponadto 319 w fuzji organizacyjnej z bibliotekami szkolnymi i 147 w „strukturze innych instytucji” (m. in. urzędów gmin, agencji pocztowych). Zjawisko łączenia bibliotek z innymi instytucjami sięga już 26,6% liczebności sieci, a więc jest to wysoki poziom istotności statystycznej i społecznej. Większość placówek łączonych (83,1%) obsługuje tereny wiejskie.

²¹ W powołanych badaniach organizacji sieci wielokrotnie ujawniały się niezgodności między statusem biblioteki deklarowanym do sprawozdań K-03, a rzeczywistą sytuacją biblioteki i zakresem jej działania oraz formą prawną przypisania jej zadań ponadlokalnych. Za interesowani szerszym ujęciem tego zagadnienia znajdują je m.in. w opracowaniach: B. Budyńska: *Biblioteki powiatowe w badaniach sondażowych*. „Poradnik Bibliotekarza” 2002 nr 3; M. Jezierska: *Biblioteki powiatowe w świetle wstępnego sondażu*. „Bibliotekarz” 2001 nr 10; B. Budyńska, M. Jezierska: *Biblioteki powiatowe w sieci bibliotek publicznych*. „Bibliotekarz” 2002 nr 9. Ponadto tychże autorek *Raport o bibliotekach powiatowych* w biuletynie *EBIB* w Internecie: (<http://www.ebib.oss.wroc.pl/raporty/powiat>).

²² Tj. zarówno w stosunku do powiatu grodzkiego, jak i ziemskiego; w 2002 r. było takich bibliotek 22.

²³ W 2002 r. było w Polsce 380 powiatów, w tym 314 ziemskich.

Integracja funkcjonalna, a nawet organizacyjna w sferze instytucji społecznych, zwłaszcza związanych z szeroko pojmowanymi funkcjami informacyjnymi jest charakterystyczna dla przełomu XX i XXI w. Odnosi się to także do bibliotek. W wielu krajach europejskich, w tym w Danii, od dziesięcioleci wdrażającej rozwiązania naśladowane następnie przez inne kraje, zintegrowana działalność bibliotek z innymi instytucjami kultury, oświaty i informacji jest szeroko stosowana i wykazuje tendencję rozwojową. Podobnie jest w pozostałych krajach skandynawskich (ostatnio wiele takich inicjatyw ujawnia się w Finlandii), w W. Brytanii, Niemczech, Francji, a także Chorwacji i Słowenii. Rzecz w tym, że takie rozwiązania nie powinny być dokonywane kosztem zmniejszania nakładów na działalność biblioteczną i ograniczania funkcji biblioteki do roli większego księgozbioru podręcznego instytucji macierzystej, jak to – niestety – zbyt często dzieje się w naszym kraju, gdzie taka integracja rzadko oznacza dla biblioteki poprawę sytuacji lokalowej, lepsze wyposażenie w meble, uzyskanie komputerów i dostępu do sieci informatycznej. Często natomiast implikuje pogarszanie warunków lokalowych (czynsze), ograniczenie godzin otwarcia i drastyczne redukcje dotacji na zakup nowych książek.

Systematyczna redukcja sieci w ostatnich 12 latach o średnio ponad 1,2% rocznie ewidentnie wiąże się z poszukiwaniem przez samorządy oszczędności wszędzie tam, gdzie nie przynosi to od razu widocznych skutków negatywnych, a więc w oświacie i kulturze, a zatem i w bibliotekarstwie publicznym. Uproszczeniem byłoby jednak zrzucanie odpowiedzialności wyłącznie na brak zrozumienia dla spraw kultury i bibliotek ze strony samorządów. Borykają się one, jak wiadomo, z wieloma trudnymi zadaniami, przekraczającymi często ich możliwości organizacyjne i finansowe. Poza tym reforma samorządowa z biegiem lat coraz bardziej rozmijała się z zapowiedziami programowymi, przede wszystkim w sferze ich finansowania; coraz większy zakres zadań własnych nie był proporcjonalnie kompensowany przyrostem środków finansowych.

Innym aspektem zagadnienia jest to, że pośpiesznie przygotowana nowela do Ustawy o bibliotekach z 24 lipca 1998 r. mechanicznie powieliła schematy organizacyjne sieci z Ustawy o bibliotekach z 1968 r., które w wielu wypadkach mają się nijak do zmienionych warunków ustrojowych i realiów społeczno-ekonomicznych, kulturowych i edukacyjnych oraz zmian w technologiach przekazu informacji, mających zasadnicze znaczenie dla współczesnego bibliotekarstwa. Badania Instytutu Książki i Czytelnictwa w latach 2000-2001²⁴ dobitnie wykazały, że biblioteka powiatowa o zadaniach, strukturze organizacyjnej i metodach działania

²⁴ Zob. powoływane wcześniej prace B. Budyńskiej i M. Jezierskiej.

sprzed kilkudziesięciu lat nie jest potrzebna ani bibliotekarzom w placówkach stopnia podstawowego, ani bibliotekom wojewódzkim, i nie przynosi odczuwalnych korzyści także czytelnikom.

Gorsza sytuacja bibliotek publicznych na wsi niż w miastach, nie jest niczym nowym. Takie zróżnicowanie istniało w Polsce zarówno w czasach II Rzeczypospolitej, jak i w okresie PRL. W tej ostatniej niedostatki potencjału organizacyjnego bibliotek na wsi próbowano wspomagać obfitością tzw. społecznych punktów bibliotecznych, których liczba w statystyce sięgała w połowie lat 70. czterokrotności łącznej liczby bibliotek i filii (punktów działających rzeczywiście było nie więcej niż 2/3 tej liczby). W następnych latach liczba tych „niby-biblioteczek” zaczęła się szybko kurczyć, a przełom ustrojowy lat 90. stał się początkiem końca tej wolontariatowej formy krzewienia czytelnictwa na wsi i na peryferiach większych jednostek osadniczych. Instytucja społecznego punktu bibliotecznego nie jest wynalazkiem polskiego bibliotekarstwa. Podobne formy wolontariatowej wspomaganie profesjonalnych form obsługi bibliotecznego były rozpowszechnione już w II połowie XIX w. w Niemczech, Skandynawii, W. Brytanii i innych krajach europejskich. Później stosowano różne formy organizacyjne: tzw. filie rotacyjne (2-3 małe filie, obsługiwane przez 1 bibliotekarza w różnych dniach tygodnia), punkty „ryczałtowe” (płatny, przeszkolony pracownik na ryczałcie godzinowym), a także obsługę bibliobusową. Rozwój motoryzacji indywidualnej i związana z tym większa mobilność mieszkańców w połączeniu z komputeryzacją bibliotek, ułatwiającą „zdalny” kontakt z biblioteką, to główne powody rezygnacji z dalszego zagęszczania sieci placówek, a nawet redukcji ich liczby.

Nie wydaje się jednak, aby w Polsce przyszedł już czas na całkowitą rezygnację z pomocniczych, społecznych form organizacji popularyzacji czytelnictwa. Nikłe rozmiary i improwizowany charakter komputeryzacji bibliotek publicznych oraz stan komputeryzacji gospodarstw domowych, niewielka ruchliwość mieszkańców wsi i tzw. prowincji, nie pozwalają na dosłowne kopiowanie rozwiązań organizacyjnych z krajów o przodujących rozwiązaniach, które zdecydowanie wyprzedzają nas w rozwoju infrastruktury cywilizacyjnej. Dlatego wydaje się, że nie należy z góry wyrzekać się form organizacyjnych, o których szerzej mowa w zakończeniu podrödziału „Punkty biblioteczne”. Nie wolno zapominać, że bibliotekarstwo publiczne w Polsce działa w sytuacji społecznej, w której wielu rodzin, zwłaszcza wiejskich, nie stać na kupowanie książek, w której 2/3 do 3/4 populacji czytelników zrywa kontakt z książką zaraz po zakończeniu edukacji szkolnej, a prawie 2/3 dorosłych mieszkańców wsi ma trudności z wypełnieniem najprostszych formularzy urzędowych i odbiera ze zrozumieniem tylko 1/4 treści telewizyjnych wiadomości.

Drugim, wysoce niepokojącym aspektem w działalności bibliotek publicznych jest żenująco niski poziom finansowania zakupu nowych książek. Jest on niższy od wydatków na ten cel nie tylko w krajach Unii Europejskiej, ale także w Czechach, Estonii, Łotwie czy w Słowenii. Sprawie tej poświęcono wiele uwagi na poprzednich stronach, toteż w tym miejscu wypada ograniczyć się tylko do tak ogólnego stwierdzenia.

Jak już wcześniej stwierdzano, w świetle analiz prowadzonych w związku z przygotowaniem tej publikacji nie znajdują uzasadnienia publicystyczne tezy o kryzysie czytelnictwa, o masowym odrocie Polaków od książki. Trend czytelnictwa bibliotecznego od 9 lat charakteryzuje się stabilnym wzrostem, zarówno we wskaźnikach zasięgu, jak i udostępnień ogółem. W Polsce mamy do czynienia nie tyle z kryzysem czytelnictwa, co z drastycznie trudnym dostępem do książki, w tym przede wszystkim z bezpłatnym dostępem do książki z biblioteki publicznej.

Przypomnijmy jeszcze, że w świetle analiz statystycznych biblioteki publiczne są tymi instytucjami kultury, utrzymywanymi z pieniędzy publicznych, które udowodniły, że dotowanie ich działania jest społecznie opłacalne. Po 2-3 letnim załamaniu, mimo działania w trudnych warunkach, dopracowały się publiczności bibliotecznej o rozmiarach z początku lat 90., to jest ponad 7,5 mln. Polaków. W tych samych latach domy i ośrodki kultury, świetlice, klubokawiarnie, zespoły folklorystyczne, chóry czy muzea, potraciły po kilkaset, a nawet kilka tysięcy procent swojej publiczności. Niestety, proporcje w dotowaniu bibliotek nijak nie mają się do proporcji ich społecznego zasięgu w stosunku do rozmiarów społecznego oddziaływania pozostałych, wspomnianych instytucji kultury.

Od czasu pisania poprzedniego „Omówienia...” perspektywy wejścia Polski do Unii Europejskiej urealniły się w stopniu, który można uznać za aksjomatyczny. A to zobowiązuje także w sferze, która jest przedmiotem tych rozważań. Jakkolwiek Unia Europejska nie ingeruje formalnie w kwestie organizacji i funkcjonowania bibliotek, ograniczając swoje wymagania tylko do kompatybilności lokalnych systemów z europejskimi sieciami elektronicznymi i protokołami transmisji danych, to jednak konieczność uporządkowania organizacyjnego i funkcjonalnego polskiego bibliotekarstwa publicznego wynika pośrednio z akcesu do Unii Europejskiej.

Nie uda się tego zrobić bez zdecydowanej poprawy finansowania bibliotek publicznych z różnych źródeł, połączonego z ich przemyślaną restrukturyzacją, a w tym racjonalną i konsekwentną komputeryzacją w skali kraju. Działalność i możliwości samorządów, nawet tych najzasobniejszych i doceniających biblioteki, z natury rzeczy mają charakter lokalny. Przemysłany i powiązany z działalnością samorządów

interwencjonizm państwa w sferę bibliotekarstwa publicznego jawi się jako niezbędny element inicjujący i porządkujący, tak jak jest traktowany w innych krajach europejskich. A jest traktowany jako długoterminowa, ale opłacalna inwestycja w kształcenie własnego społeczeństwa, warta wspomagania ze strony organów rządowych.

Nie oznacza to odwoływania się wyłącznie do środków budżetowych, ani domagania poważnego rozszerzenia dotacji celowych dla bibliotek publicznych. Oprócz takich akcji, podejmowanych ostatnio przez resort kultury, konieczne jest podjęcie długofalowej i szerokiej akcji zachęcania do działań i wspierających organizacje pozarządowe i propagowanie sposobów wykorzystywania zagranicznych funduszy pomocowych. Jak dowodzą tego przykłady bibliotek warmińsko-mazurskich czy zachodniopomorskich, daje to bardzo dobre efekty.

Konieczne wydaje się jakieś, być może nawet formalno-prawne uregulowanie relacji między szkolnictwem prywatnym, zwłaszcza wyższym, a bibliotekami publicznymi. Jakby na sprawę nie patrzeć, obarczanie księżnic publicznych obsługą rosnącej rzeszy uczniów i studentów takich szkół, jest dość etycznie wątpliwym rodzajem pasożytnictwa na finansach publicznych.

Należy też zachęcać sponsorów prywatnych do wspierania bibliotek publicznych, wykorzystując duże możliwości współdziałania bibliotek w akcjach promocyjnych, a nawet reklamowych; logo firmy w holu biblioteki może być dla wielu przedsiębiorców atrakcyjną formą promocji, dla której warto nie poskąpić grosza na książki czy komputery. W szczególności warto zainteresować wydawców. Doświadczenia wielu krajów, w tym nawet młodych państw afrykańskich dowodzą, że książka z biblioteki jest w mniejszym stopniu konkurencyjna w stosunku do księgarskiej, w znacznie większym natomiast jest narzędziem promocji dla rynku księgarskiego i wydawniczego.

W ciągu minionych 9 lat polskie bibliotekarstwo publiczne dowiodło, że potrafi stopniowo przystosować się do nowych warunków działania i osiągać wyniki zaskakująco dobre. Rosnące wskaźniki nie oznaczają jednak, że biblioteki publiczne działają w sposób satysfakcjonujący w pełni 7,5 mln rzeszę ich użytkowników, ani też tego, że ta rzesza nie mogłaby się znacznie powiększyć. Możliwa jest zarówno poprawa jakości usług, jak i poszerzenie kręgu oddziaływania, pod warunkiem jednak, że wysiłki bibliotek publicznych zostaną wsparte nie tylko finansowo, ale także określeniem strategicznych kierunków działania i ustawowym zapewnieniem stabilności zasad ich funkcjonowania w najbliższych latach.

Jerzy Maj

UWAGI I OBJAŚNIENIA DO TABLIC

UWAGI OGÓLNE

Część tabelaryczna „Bibliotek Publicznych w Liczbach” za 2002 r. składa się z:

1. Zestawienia zbiorczego o stanie i działalności sieci bibliotek publicznych w 2002 r.
2. Tablic statystycznych danych i wskaźników w porządku alfabetycznym jednostek administracyjnych:
 - a) w układzie wojewódzkim,
 - b) w układzie powiatowym.
3. Tzw. tablic indeksowych, w układzie wynikającym z wartości danego wskaźnika.

Szczegółowy układ zawartości prezentuje „Spis treści”, w języku polskim i angielskim.

W bieżącym roczniku (tak jak i dwóch poprzednich) do tablic w układzie wojewódzkim i powiatowym przygotowano angielskojęzyczną wersję „główek”.

UWAGI DO POSZCZEGÓLNYCH TABLIC

Zestawienie zbiorcze o stanie i działalności sieci bibliotek publicznych w 2002 r. – bez zmian w stosunku do poprzedniego rocznika.

TABLICE W UKŁADZIE WOJEWÓDZKIM

Publikacja zawiera dane bezwzględne i procentowe w tabl. 1-7 oraz wskaźniki natężenia w tabl. 8, 9, 10.

Tablice oznaczone liczbami rzymskimi (VIII, IX, X) zawierają wykazy województw według średnich wartości zindeksowanych bazy materialno-organizacyjnej, obciążenia usługami i efektywności. Tablice ozna-

zione liczbami rzymskimi, łamanymi przez kolejne liczby arabskie – zawierają wykazy województw według indywidualnych wskaźników bazy, obciążenia i efektywności; numeracja tych wykazów jest zgodna z numeracją tablic oznaczonych liczbą 8, 9, 10, w których te same wskaźniki podane są w porządku administracyjnym województw (np. dane w tabl. IX/2 odpowiadają, w innym uszeregowaniu, danym w tabl. 9, kol. 2); wyjątek stanowi tabl. VIII/4 (odpowiada danym w tabl. 8, kol.3) oraz tabl. VIII/3 (wskaźniki te nie są prezentowane w tabl. 8).

Uwagi metodyczne do tablic indeksowych zamieszczono bezpośrednio pod odpowiednimi tablicami.

Tabl. 1 – Biblioteki, oddziały, filie – ogółem. Powierzchnia użytkowa

Pomimo wprowadzenia w 2001 r. zmian w kategoryzacji placówek w arkuszu K-03 GUS, polegających na próbie zarejestrowania wariantów organizacyjnych bibliotek realizujących zadania ponadlokalne (powiatowe), nie dokonano zmian w główce tabl. 1.

W formularzu K-03 zaproponowano określenie rodzaju placówki bibliotecznej według funkcji zapisanej w statucie jednostki oraz dodatkowo według zadań ponadlokalnych (powiatowych) realizowanych na podstawie umów, zleceń (bez wprowadzania zmian w statucie instytucji). W bieżącym roczniku (tak jak i w dwóch poprzednich) jako biblioteki stopnia powiatowego wykazano tylko te placówki, które zadeklarowały się jako posiadające w swoich statutach zapis powinności na rzecz bibliotek w powiecie, oraz biblioteki miast na prawach powiatu. Materiał ten nie prezentuje więc wszystkich wariantów organizacyjnych bibliotek realizujących zadania powiatowe oraz nie określa w pełni stanu ilościowego tego typu placówek.

Kolumny od 3 do 8 zawierają kolejno wyliczenia bibliotek stopnia: wojewódzkiego, powiatowego (włącznie z kategorią „biblioteka miasta na prawach powiatu”), miejskiego (włącznie z dawną kategorią „biblioteka dzielnicowa”), miejsko-wiejskiego, gminnego (wiejskiego), inne (nie mieszczące się w żadnej z poprzednich kategorii).

W kol. 1 podano sumę liczebności zawartych w kol. 2 i 9. Kol. 2 jest sumą zawartości kolumn od 3 do 8. Kol. 10 zawiera część liczebności z kol. 9 (co należy czytać jako „w tym dla dzieci”). Kol. 11 „biblioteki publiczno-szkolne” zawiera zarówno część liczebności kol. 1 jak 2 i 9. Kol. 12 nie jest sumowana do wartości kol. 1 (oddziały dla dzieci nie są traktowane jako samodzielne jednostki organizacyjne i sprawozdawcze). W kol. 13 podano łącznie powierzchnię użytkową bibliotek i filii, wykazanych w kol. 3, 4, 5, 6, 7, 8, 9.

Tabl. 2, 5, 6, 7 i 9

Bez zmian w stosunku do poprzedniego rocznika.

Tabl. 3 – Zbiory biblioteczne – stan, uzupełnianie i wydatki

W związku z wyodrębnieniem przez GUS w 2001 r., w części dotyczącej wpływów w ciągu roku, informacji „w tym przejęto z innych bibliotek” w tabl. 3 dane prezentowane są w następujący sposób: stan księgozbiorów z ubiegłego roku podano w kol.1 bez wyodrębnienia „na wsi”; w kol. 2, 3 i 4 zamieszczono dane dotyczące przybytków w podziale na „ogółem”, „w tym zakup książek” oraz „z innych bibliotek”; w kol. 5 podano „ubyło ogółem” (książek), w kol. 6 i 7 podano stan księgozbiorów na 31.12.2002 r. „ogółem” i „na wsi”; w kol. 8 i 9 wykazano stan zbiorów specjalnych „ogółem” i „w tym audiowizualnych”; w kol. 10,11 i 12 podano wydatki na zakup w tys. złotych, kolejno na: książki, zbiory specjalne, „w tym audiowizualne”.

Tabl. 4 – Czytelnicy i wypożyczenia

Kolumna 2 zawiera część liczebności kol.1 (co należy czytać jako „w tym na wsi”). W kol. 3-8 podano procentową strukturę czytelników według wieku, zaś w kol. 9-15 – według grup społeczno-zawodowych.

Informacje o liczbie wypożyczeń podano w kol. 16 i 17 łącznie z wypożyczeniami zbiorów specjalnych.

Tabl. 8 – Wskaźniki bazy materialno-organizacyjnej

Także w bieżącym roczniku zrezygnowano z podania wskaźnika zakupu (do roku 2000 kol. 6), który obliczany był jako arytmetyczna różnica od wskaźnika określonego w Zarządzeniu nr 42 Min. Kult. i Sztuki z dnia 24 XI 1980 r. w sprawie norm zaopatrzenia bibliotek publicznych w nowości wydawnicze (Dz.Ur. MKiS nr 7, poz. 27), ponieważ zarządzenie straciło moc obowiązującą.

Tabl. 10 – Wskaźniki efektywności

Dane w kol. 3 (udostępnienia), 4 i 5 (wypożyczenia) podano łącznie z wypożyczeniami zbiorów specjalnych. W kol. 4 wskaźnik podano na 1 jednostkę inwentarzową.

TABLICE W UKŁADZIE POWIATOWYM

Po raz czwarty prezentowane są zestawienia tabelaryczne przedstawiające stan i działalność sieci bibliotek publicznych w przekroju powiatowym. W tegorocznym roczniku utrzymano rozszerzony i wprowadzony

po raz pierwszy w roczniku za 2001 r. zakres danych prezentowanych w przekroju powiatowym, a mianowicie:

- powierzchnię użytkową lokali bibliotecznych,
- przyrost księgozbioru z wyszczególnieniem zakupu książek oraz wpływu z innych bibliotek,
- ubytki (księgozbioru; ogółem),
- stan zbiorów specjalnych (w tym audiowizualnych),
- wydatki na zakup,
- udostępnienia prezencyjne oraz miejsca do korzystania ze zbiorów,
- pracowników działalności podstawowej.

Nadal jednak zakres danych i struktura tablic nie jest adekwatna do zestawień w układzie wojewódzkim, co wynika z konieczności ograniczenia zbyt szczegółowej prezentacji danych i wskaźników o drugorzędnym znaczeniu.

Dane bezwzględne prezentowane są w tablicach 11, 12, 13, 14, a wskaźniki natężenia w tablicach 15 i 16. Zawartość merytoryczna tablic nie uległa zmianie w stosunku do poprzedniego rocznika.

Zmianie uległ układ powiatów w obrębie tablic. Jest to wynik korekty podziału administracyjnego kraju. W wyniku tych zmian w 2002 r. powołano 7 nowych powiatów: wschowski (woj. lubuskie), brzeziński (woj. łódzkie), leski (woj. podkarpackie), sztumski (woj. pomorskie), gołdapski i węgorzewski (woj. warmińsko-mazurskie), łobeski (woj. zachodniopomorskie) oraz zmieniono nazwę powiatu tyskiego (woj. śląskie) na biełuńsko-łędziński. Przekształceniu uległ również z dniem 27 października 2002 r. status powiatu warszawskiego (dotychczas ziemskiego) na powiat m.st. Warszawa (grodzki). Nowe i przekształcone powiaty uwzględniono w alfabetycznym porządku jednostek administracyjnych.

Tabl. 11 – Biblioteki, filie, powierzchnia użytkowa

Tak jak w ubiegłym roku nie prezentujemy punktów bibliotecznych. Marginalizacja ilościowa zjawiska punktów bibliotecznych nie uzasadnia znacznych kosztów ich prezentowania w układzie powiatowym. Kolumna 3 zawiera część liczebności z kol. 2 (co należy czytać jako „w tym dla dzieci”). Drugi już rok prezentujemy powierzchnię użytkową lokali bibliotecznych (kol. 4).

Tabl. 12 – Zbiory biblioteczne – stan, uzupełnianie, wydatki

W tablicy 12 dane dotyczące zbiorów w układzie powiatowym prezentowane są analogicznie do przekroju wojewódzkiego (z wyjątkiem części dotyczącej wsi oraz stanu księgozbiorów z ubiegłego roku). W kol. 1, 2 i 3 zamieszczono dane dotyczące przybytków w podziale na „ogółem”, „w tym z innych bibliotek” oraz „w tym zakup książek”; w kol. 4 podano „ubytko ogółem” (książek), w kol. 5 podano stan księgozbiorów na

31.12.2002 r. „ogółem” bez wyodrębnienia „w tym na wsi”; w kol. 6 i 7 wykazano stan zbiorów specjalnych „ogółem” i „w tym audiowizualnych”; w kol. 8, 9 i 10 podano wydatki na zakup w tys. złotych, kolejno na: książki, zbiory specjalne, „w tym audiowizualne”.

Tabl. 13 – Czytelnicy, wypożyczenia, udostępnianie

Informacje o liczbie wypożyczeń podano łącznie z wypożyczeniami zbiorów specjalnych (do 2000 r. podawano tylko książek i czasopism oprawnych i nieoprawnych). Drugi już rok przedstawiamy dane o udostępnianiu prezencyjnym (kol. 3 – udostępnienia na miejscu książek, czasopism oprawnych i nieoprawnych, zbiorów specjalnych oraz kol. 4 – liczba miejsc w czytelniach).

Tabl. 14 – Pracownicy działalności podstawowej

Kol. 1 zawiera liczbę pracowników zatrudnionych w działalności podstawowej bibliotek publicznych, kol. 2 liczbę pracowników pracujących w pełnym wymiarze czasu. Kol. 3 i 4 pokazują udział pracowników z wyższym wykształceniem bibliotekarskim i ze średnimi kwalifikacjami bibliotekarskimi w strukturze zatrudnienia.

Tabl. 15 – Wskaźniki bazy materialno-organizacyjnej

Bez zmian w stosunku do poprzedniego rocznika. W tegorocznym opracowaniu (wzorem ubiegłorocznego) w kol. 4 podano zakup książek w wol. na 100 mieszkańców (a nie wpływy, jak podawano do 2000 r.).

Tabl. 16 – Wskaźniki efektywności

W kolumnach 2, 3, 4 wypożyczenia podano łącznie z wypożyczeniami zbiorów specjalnych (tak jak w części dotyczącej województw). W kol. 3 wskaźnik podano na 1 jednostkę inwentarzową (od 2000 r. podawano na 1 wolumin), zatem dane nie są porównywalne w stosunku do wskaźników sprzed 2001 r.

Oznaczenia umowne, stosowane w tablicach:

- (kreska) – oznacza, że zjawisko nie występuje;

0 (zero) – oznacza, że zjawisko występuje, ale w wielkości mniejszej, niż stopień dokładności przyjęty w opracowaniu, tj. ma wartość większą od 0,0, ale mniejszą od 0,05;

x (krzyżyk) – oznacza, że wypełnienie rubryki jest niecelowe, nielogiczne lub niemożliwe.

Zestawienie zbiorcze o stanie i działalności sieci bibliotek publicznych w 2002 r.

Wyszczególnienie		Ogółem	Miasto	Wieś		
0		1	2	3		
Biblioteki i filie biblioteczne		01	8 783	2 944	5 839	
Oddziały dla dzieci		02	857	686	171	
Księgozbiór w wol.	Ogółem w dniu 31.XII.2001 r.	03	135 245 841	78 216 868	57 028 973	
	przybyło w ciągu roku	04	3 090 617	2 127 340	963 277	
	w tym z zakupu	05	1 991 706	1 264 523	727 183	
	w tym przejęto z innych bibliotek	06	385 092	280 925	104 167	
	ubyło w ciągu roku	07	3 400 147	2 116 363	1 283 784	
	Ogółem w dniu 31.XII.2002 r.	08	134 627 368	78 461 154	56 166 214	
	w tym czasopisma	09	1 527 490	1 511 382	16 108	
Zbiory specjalne w dniu 31.XII.2002 r.		10	4 031 918	3 966 972	64 946	
w tym audiowizualne		11	2 535 096	2 472 806	62 290	
Czytelnicy zarejestrowani w ciągu roku		12	7 508 579	5 573 761	1 934 818	
Czytelnicy według wieku	do 15 lat	13	2 273 191	x	x	
	16-19 lat	14	1 511 528	x	x	
	20-24 lat	15	1 327 100	x	x	
	25-44 lat	16	1 424 264	x	x	
	45-60 lat	17	650 451	x	x	
	powyżej 60 lat	18	322 045	x	x	
Czytelnicy według zajęcia	uczniowie	19	3 923 410	x	x	
	studenci	20	874 558	x	x	
	pracownicy umysłowi	21	975 395	x	x	
	robotnicy	22	412 864	x	x	
	rolnicy	23	68 637	x	x	
	inni zatrudnieni	24	178 376	x	x	
	niezatrudnieni	25	1 075 339	x	x	
Wypożyczenia do domu książek i czasopism		26	148 706 631	108 138 725	40 567 906	
Wypożyczenia zbiorów specjalnych w jedn. inw.		27	3 449 331	3 379 339	69 992	
Udostę- pna miejsc na	miejsca do korzystania ze zbiorów	28	109 386	52 601	56 785	
	książki i czasopisma udostępnione ogółem	29	40 921 775	33 870 484	7 051 291	
	zbiory specjalne udostępnione ogółem	30	578 258	551 748	26 510	
Punkty bibliote- czne	liczba punktów razem	31	1 973	603	1 370	
	czytelnicy zarejestrowani w ciągu roku	32	140 873	57 034	83 839	
	wypożyczenia księgozbioru w wol.	33	1 848 295	665 757	1 182 538	
Pracow- nicy	pracownicy ogółem	34	17 447	11 052	6 395	
	w tym pełnozatrudnieni	35	12 685	9 700	2 985	
	Z wyższym wykształceniem bibliotekarskim	ogółem	36	3 710	3 193	517
		pełnozatrud.	37	3 288	2 969	319
	Powierzchnia użytkowa lokali bibliotecznych w m ²		38	916 312	576 500	339 812
Wydatki w zł na zakup	książek	39	39 926 760	26 939 267	12 987 493	
	zbiorów specjalnych	40	1 692 055	1 625 971	66 084	
	w tym audiowizualnych	41	1 121 457	1 075 699	45 758	

TABLICE STATYSTYCZNE
w układzie administracyjnym
województw

TABLICA 1 **BIBLIOTEKI, ODDZIAŁY, FILIE – OGÓŁEM, POWIERZCHNIA UŻYTKOWA**

WOJEWÓDZTWO	BIBLIOTEKI I FILIE OGÓŁEM (rubr. 2+9)	BIBLIOTEKI							FILIE		Biblioteki publiczno-szkolne	Oddziały dla dzieci	Powierz. użytkowa (m ²)
		Ogółem	woje-wódzkie	powia-towe*	miejskie	miejsko-wiejskie	gmin-wiejskich	inne	Ogółem	dla dzieci			
0	1	2	3	4	5	6	7	8	9	10	11	12	13
Polska	8 783	2 687	18	107	256	548	1 621	137	6 096	234	319	857	916 312
dolnośląskie	684	188	1	5	32	52	92	6	496	18	20	80	80 262
kujawsko-pomorskie	477	147	2	8	8	34	91	4	330	25	6	62	46 498
lubelskie	634	224	1	11	16	21	170	5	410	7	14	76	48 908
lubuskie	271	82	2	-	8	31	41	-	189	7	20	32	32 115
łódzkie	586	189	1	17	18	17	134	2	397	31	32	17	57 325
małopolskie	771	189	1	6	14	38	127	3	582	8	10	70	64 457
mazowieckie	1 044	337	1	7	47	46	229	7	707	69	27	62	100 143
opolskie	329	72	1	1	2	31	37	-	257	5	9	35	30 014
podkarpackie	709	210	1	6	10	26	113	54	499	4	8	63	55 612
podlaskie	261	115	1	2	10	23	79	-	146	2	25	33	26 002
pomorskie	368	140	1	6	21	17	84	11	228	8	14	28	39 322
śląskie	845	168	1	19	30	21	97	-	677	13	6	86	123 889
świętokrzyskie	304	106	1	2	4	25	71	3	198	8	7	16	27 478
warmińsko-mazurskie	358	141	1	2	14	33	59	32	217	2	46	56	39 679
wielkopolskie	754	237	1	9	13	86	118	10	517	19	31	83	79 817
zachodniopomorskie	388	142	1	6	9	47	79	-	246	8	44	58	64 791

* Łącznie: powiatów ziemskich (według funkcji zapisanych w statucie) i miast na prawach powiatu. Nie uwzględniono bibliotek realizujących zadania na rzecz placówek w powiecie na podstawie umów.

TABLICA 2

BIBLIOTEKI I FILIE – NA WSI

WOJEWÓDZTWO	BIBLIOTEKI I FILIE OGÓŁEM (rubr. 2+3)	BIBLIOTEKI	FILIE		ODDZIAŁY DLA DZIECI
			Ogółem	w tym dla dzieci	
0	1	2	3	4	5
Polska	5 839	1 741	4 098	7	171
dolnośląskie	425	98	327	1	8
kujawsko-pomorskie	303	95	208	-	14
lubelskie	491	174	317	1	33
lubuskie	183	41	142	1	1
łódzkie	386	135	251	1	1
małopolskie	569	127	442	1	8
mazowieckie	648	232	416	2	21
opolskie	246	37	209	-	10
podkarpackie	593	165	428	-	26
podlaskie	194	78	116	-	5
pomorskie	219	96	123	-	6
śląskie	355	96	259	-	4
świętokrzyskie	234	74	160	-	2
warmińsko-mazurskie	259	91	168	-	4
wielkopolskie	487	123	364	-	19
zachodniopomorskie	247	79	168	-	9

TABLICA 3

ZBIORY BIBLIOTECZNE – STAN, UZUPEŁNIANIE I WYDATKI

WOJEWÓDZTWO	KSIĘGOZBIÓR							ZBIORY SPECJALNE		WYDATKI NA ZAKUP		
	Stan 31.XII.2001 ogółem	Przybyło			Ubyło ogółem	Stan na 31.XII.2002		Ogółem Total	w tym audiowiz.	KSIĄŻEK	ZBIORÓW SPECJALNYCH	
		Ogółem	w tym zakup książek	z innych bibliotek		Ogółem	na wsi				Ogółem	w tym audiowiz.
	w tys. woluminów							w jedn. inw.		w tys. zł		
0	1	2	3	4	5	6	7	8	9	10	11	12
Polska	135 245,8	3 090,6	1 991,7	385,1	3 400,1	134 627,4	56 166,2	4 031 918	2 535 096	39 926,8	1 692,1	1 121,5
dolnośląskie	10 982,9	221,8	160,9	3,1	275,1	10 838,8	4 163,0	424 588	290 284	3 074,2	156,4	131,5
kujawsko-pomorskie	7 667,8	147,4	79,0	35,5	156,4	7 689,8	3 047,1	136 258	56 129	1 377,1	36,6	28,6
lubelskie	7 379,7	180,0	114,9	33,0	253,8	7 264,4	4 263,8	253 677	127 289	2 009,0	49,8	35,2
lubuskie	3 961,1	71,9	38,1	12,7	101,6	3 906,1	1 576,7	154 831	107 512	728,5	36,2	31,1
łódzkie	8 979,4	172,4	111,6	11,8	160,6	8 935,6	3 592,3	212 658	170 801	2 097,0	82,2	45,6
małopolskie	10 602,5	228,7	153,3	24,3	247,7	10 574,1	5 274,9	224 160	181 882	4 472,5	97,4	50,4
mazowieckie	16 437,7	467,9	363,6	24,2	486,5	16 210,5	6 381,8	392 537	219 517	7 965,6	380,3	228,4
opolskie	4 234,9	89,5	47,3	18,9	104,2	4 220,2	2 140,1	129 061	97 261	868,1	53,0	43,5
podkarpackie	8 706,5	166,1	129,0	5,1	149,4	8 802,9	5 232,0	141 663	123 218	2 119,4	53,7	36,9
podlaskie	4 307,4	89,9	48,7	3,6	78,8	4 318,7	1 993,5	71 059	29 988	890,5	16,2	12,9
pomorskie	6 473,4	139,7	93,3	11,6	240,2	6 344,3	2 394,6	127 816	124 935	1 822,4	47,9	42,6
śląskie	16 733,8	453,8	288,2	53,7	479,7	16 744,0	3 752,4	680 620	315 960	5 601,8	337,1	265,8
świętokrzyskie	4 406,9	87,0	44,6	28,2	78,4	4 394,0	2 400,0	59 963	46 632	773,4	13,6	2,6
warmińsko-mazurskie	5 466,1	142,7	52,5	61,4	137,8	5 471,0	2 272,9	146 193	93 815	1 014,2	37,7	13,5
wielkopolskie	11 803,5	288,9	192,0	33,6	275,9	11 841,8	5 202,7	455 509	287 771	3 688,7	161,5	106,1
zachodniopomorskie	7 102,3	142,9	74,7	24,4	174,2	7 071,1	2 478,4	421 325	262 102	1 424,3	132,6	46,7

TABLICA 4

CZYTELNICY I WYPOŻYCZENIA

WOJEWÓDZTWO	CZYTELNICY															WYPOŻYCZENIA*	
	Ogółem	na wsi	wg wieku						wg zajęcia						Ogółem	na wsi	
			do lat 15	16-19 lat	20-24 lat	25-44 lat	45-60 lat	pow.60 lat	uczniowie	studenci	prac. umysł.	robotnicy	rolnicy	inni zatrud.			niezatrudnieni
	w tysiącach		w % ogółu						w % ogółu						w tysiącach		
0	1	2	3	4	5	6	7	8	9	10	11	12	13	14	15	16	17
Polska	7 508,6	1 934,8	30,3	20,1	17,7	19,0	8,7	4,3	52,3	11,7	13,0	5,5	0,9	2,4	14,3	152 156,0	40 637,9
dolnośląskie	654,2	130,9	29,5	20,2	17,1	19,1	9,5	4,5	51,7	10,2	12,9	6,1	0,6	2,7	15,9	14 434,9	2 921,0
kujawsko-pomorskie	377,5	105,2	34,7	18,4	17,2	17,2	8,1	4,3	54,7	10,7	11,9	4,9	1,3	1,9	14,7	7 434,2	2 124,1
lubelskie	457,5	169,5	33,5	19,7	17,5	18,1	7,6	3,6	55,3	11,9	11,9	4,0	1,9	1,5	13,4	9 077,1	3 600,0
lubuskie	210,7	48,7	33,0	19,3	17,9	18,0	8,1	3,7	55,5	10,3	10,6	4,9	0,5	3,2	15,1	4 480,8	1 132,4
łódzkie	480,6	111,7	27,8	20,1	17,2	19,7	10,1	5,0	50,0	12,4	13,2	5,9	1,3	2,3	14,9	9 404,8	2 163,8
małopolskie	689,2	215,8	29,1	21,7	18,8	17,7	8,2	4,5	51,8	14,2	12,6	5,2	1,0	2,3	12,9	13 163,8	4 332,1
mazowieckie	888,7	208,7	27,6	20,2	16,6	19,8	9,5	6,3	49,3	12,6	16,7	4,6	1,1	2,8	13,1	16 890,5	4 036,7
opolskie	181,5	56,4	33,2	21,5	16,9	18,2	7,1	3,2	55,9	10,7	11,8	5,0	0,8	2,7	13,0	3 458,3	1 080,3
podkarpackie	422,6	180,9	37,6	22,2	14,9	15,9	6,3	3,1	61,2	8,5	10,5	4,3	1,0	1,5	13,0	8 291,0	3 612,5
podlaskie	198,1	55,2	36,2	21,2	15,4	17,5	6,5	3,2	59,7	9,2	10,4	5,5	1,6	2,0	11,6	3 946,0	1 322,6
pomorskie	381,4	88,3	28,3	19,5	17,2	20,7	9,6	4,7	49,7	10,5	13,9	6,0	0,5	2,6	16,8	8 085,9	1 963,7
śląskie	1 085,6	150,3	24,9	19,2	19,9	22,1	10,0	3,9	46,0	12,7	14,8	7,7	0,2	2,2	16,5	23 471,7	3 253,1
świętokrzyskie	221,7	76,2	30,8	21,8	19,0	17,6	7,5	3,3	53,4	14,6	10,8	4,3	1,6	2,6	12,7	4 187,3	1 541,9
warmińsko-mazurskie	280,3	72,6	35,0	20,9	16,3	17,2	7,5	3,2	57,6	9,7	11,1	4,5	0,7	1,8	14,6	5 252,3	1 665,6
wielkopolskie	635,8	193,7	32,6	20,0	17,5	17,9	8,1	4,0	55,4	10,5	11,8	6,0	1,3	2,5	12,5	13 626,9	4 300,5
zachodniopomorskie	343,4	70,7	30,4	18,1	19,7	19,2	8,6	4,1	50,9	12,8	11,9	4,7	0,4	3,9	15,5	6 950,5	1 587,7

* Łącznie z wypożyczeniami zbiorów specjalnych.

TABLICA 5 UDOSTĘPNIANIE ZBIORÓW NA MIEJSCU

WOJEWÓDZTWO	MIEJSCA DO KORZYSTANIA ZE ZBIORÓW		LICZBA UDOSTĘPNIONYCH					
			KSIĄŻEK (w tys. wol.)		CZASOPISM (w tys. egz.)		ZBIORÓW SPECJALNYCH (w jedn. inw.)	
	ogółem	na wsi	ogółem	na wsi	ogółem	na wsi	ogółem	na wsi
0	1	2	3	4	5	6	7	8
Polska	109 386	56 785	19 785,2	3 857,6	21 136,6	3 193,7	578 258	26 510
dolnośląskie	10 121	4 995	1 898,6	378,6	1 629,9	210,1	62 111	374
kujawsko-pomorskie	6 000	2 900	916,7	223,4	728,0	141,2	23 762	826
lubelskie	6 753	4 485	637,7	201,3	950,2	290,8	7 428	495
lubuskie	4 136	2 222	778,0	193,3	959,8	214,1	35 713	143
łódzkie	7 154	3 752	1 161,1	184,2	1 437,0	207,7	62 464	3 232
małopolskie	8 028	4 792	1 516,8	336,5	1 191,0	146,9	30 863	1 541
mazowieckie	12 220	5 749	2 356,1	379,4	1 848,8	261,7	92 050	1 552
opolskie	4 019	2 495	557,4	131,0	681,9	79,9	3 274	-
podkarpackie	8 450	6 121	985,8	232,8	1 052,0	278,7	19 063	2 390
podlaskie	3 047	1 727	443,6	67,9	514,6	112,4	34 724	305
pomorskie	4 564	2 103	1 348,6	243,4	1 738,6	283,1	27 345	1 294
śląskie	10 358	2 947	2 477,3	193,8	2 855,9	111,7	83 451	3 392
świętokrzyskie	3 376	2 142	610,7	154,7	1 022,5	106,0	7 335	52
warmińsko-mazurskie	5 171	2 857	688,9	157,2	1 180,1	237,2	22 614	672
wielkopolskie	9 077	4 571	1 552,4	368,7	1 573,1	221,6	24 655	8 736
zachodniopomorskie	6 912	2 927	1 855,6	411,5	1 773,4	290,6	41 406	1 506

TABLICA 6

PUNKTY BIBLIOTECZNE

WOJEWÓDZTWO	LICZBA PUNKTÓW		CZYTELNICY (w tys.)		WYPOŻYCZENIA* (w tys.)	
	ogółem	na wsi	ogółem	na wsi	ogółem	na wsi
0	1	2	3	4	5	6
Polska	1 973	1 370	140,9	83,8	2 042,5	1 193,9
dolnośląskie	160	116	10,2	6,8	134,7	80,9
kujawsko-pomorskie	185	110	13,5	7,2	173,1	99,7
lubelskie	159	135	9,9	7,7	152,5	120,3
lubuskie	96	62	5,3	2,9	98,7	52,7
łódzkie	87	41	7,0	2,4	145,7	28,0
małopolskie	70	42	4,6	2,7	50,3	26,6
mazowieckie	266	137	21,1	6,7	306,6	89,5
opolskie	16	11	0,8	0,5	4,9	2,0
podkarpackie	49	40	4,5	2,3	64,6	37,9
podlaskie	100	82	4,0	3,5	53,4	49,2
pomorskie	101	69	7,2	4,7	121,9	62,3
śląskie	55	30	5,0	2,5	57,0	33,4
świętokrzyskie	30	28	1,5	1,4	22,0	17,8
warmińsko-mazurskie	146	110	6,0	4,4	97,8	89,0
wielkopolskie	329	258	27,3	19,7	398,8	312,8
zachodniopomorskie	124	99	13,0	8,6	160,5	91,7

* Łącznie z wypożyczeniami zbiorów specjalnych.

TABLICA 7

PRACOWNICY DZIAŁALNOŚCI PODSTAWOWEJ

WOJEWÓDZTWO	OGÓŁEM	na wsi	PEŁNOZA- TRUDNIENI		Z KWALIFIKACJAMI BIBLIOTEKARSKIMI	
			Ogółem	na wsi	wyższymi	średnimi
0	1	2	3	4	5	6
Polska	17 447	6 395	12 685	2 985	3 710	8 074
dolnośląskie	1 369	434	1 083	223	308	691
kujawsko-pomorskie	859	319	599	138	220	377
lubelskie	1 138	571	806	280	230	605
lubuskie	479	171	341	76	95	217
łódzkie	1 220	427	892	192	275	483
małopolskie	1 400	611	899	226	336	584
mazowieckie	2 257	729	1 740	409	539	915
opolskie	531	236	298	63	82	201
podkarpackie	1 165	659	701	244	165	643
podlaskie	495	219	421	150	89	290
pomorskie	858	268	645	148	175	450
śląskie	2 158	415	1 651	180	413	924
świętokrzyskie	523	260	388	142	154	256
warmińsko-mazurskie	684	271	498	123	168	323
wielkopolskie	1 457	539	1 060	282	279	772
zachodniopomorskie	854	266	663	109	182	343

TABLICA 8

WSKAŹNIKI BAZY MATERIALNO-ORGANIZACYJNEJ

WOJEWÓDZTWO	Mieszkańcy na 1 placówkę*	Powierz. użytkowa	Woluminy	Zakup książek w zł	Zakup książek w wol.
				na 100 mieszkańców	
0	1	2	3	4	5
Polska	4 351	2,4	352	104,5	5,2
dolnośląskie	4 247	2,8	373	105,8	5,5
kujawsko-pomorskie	4 338	2,2	372	66,6	3,8
lubelskie	3 465	2,2	331	91,4	5,2
lubuskie	3 720	3,2	387	72,3	3,8
łódzkie	4 449	2,2	343	80,4	4,3
małopolskie	4 199	2,0	327	138,2	4,7
mazowieckie	4 912	2,0	316	155,3	7,1
opolskie	3 225	2,8	398	81,8	4,5
podkarpackie	2 969	2,6	418	100,7	6,1
podlaskie	4 627	2,2	358	73,7	4,0
pomorskie	5 934	1,8	291	83,5	4,3
śląskie	5 599	2,6	354	118,4	6,1
świętokrzyskie	4 263	2,1	339	59,7	3,4
warmińsko-mazurskie	3 990	2,8	383	71,0	3,7
wielkopolskie	4 450	2,4	353	110,0	5,7
zachodniopomorskie	4 376	3,8	417	83,9	4,4

* To jest na 1 bibliotekę lub filię biblioteczną.

TABLICA 9

WSKAŹNIKI OBCIĄŻENIA USŁUGAMI

WOJEWÓDZTWO	Czytelnicy na 1 placówkę*	Czytelnicy na 1 m ² pow. użytkowej	Czytelnicy na 1 pracownika	Wypożycz. na 1 pracownika**	Udostępn. na 1 miejsce**
0	1	2	3	4	5
Polska	855	8,2	430	8 721	379
dolnośląskie	956	8,2	478	10 544	355
kujawsko-pomorskie	791	8,1	439	8 654	278
lubelskie	722	9,4	402	7 976	236
lubuskie	777	6,6	440	9 355	429
łódzkie	820	8,4	394	7 709	372
małopolskie	894	10,7	492	9 403	341
mazowieckie	851	8,9	394	7 484	352
opolskie	552	6,0	342	6 513	309
podkarpackie	596	7,6	363	7 117	243
podlaskie	759	7,6	400	7 972	326
pomorskie	1 036	9,7	445	9 424	682
śląskie	1 285	8,8	503	10 877	523
świętokrzyskie	729	8,1	424	8 006	486
warmińsko-mazurskie	783	7,1	410	7 679	366
wielkopolskie	843	8,0	436	9 353	347
zachodniopomorskie	885	5,3	402	8 139	531

* To jest na jedną bibliotekę lub filię biblioteczną.

** Łącznie ze zbiorami specjalnymi.

TABLICA 10

WSKAŹNIKI EFEKTYWNOŚCI

WOJEWÓDZTWO	Czytelnicy	Wypożyczenia*	Udostępn. na miejscu*	Wypożyczenia na 1 jedn. inw.*	Wypożyczenia na 1 czytelnika*
	na 100 mieszkańców				
0	1	2	3	4	5
Polska	19,6	398	109	1,1	20,3
dolnośląskie	22,5	497	124	1,3	22,1
kujawsko-pomorskie	18,2	359	81	0,9	19,7
lubelskie	20,8	413	73	1,2	19,8
lubuskie	20,9	444	176	1,1	21,3
łódzkie	18,4	361	102	1,0	19,6
małopolskie	21,3	407	85	1,2	19,1
mazowieckie	17,3	329	84	1,0	19,0
opolskie	17,1	326	117	0,8	19,1
podkarpackie	20,1	394	98	0,9	19,6
podlaskie	16,4	327	82	0,9	19,9
pomorskie	17,5	370	143	1,2	21,2
śląskie	22,9	496	114	1,3	21,6
świętokrzyskie	17,1	323	127	0,9	18,9
warmińsko-mazurskie	19,6	368	132	0,9	18,7
wielkopolskie	18,9	406	94	1,1	21,4
zachodniopomorskie	20,2	409	216	0,9	20,2

* Łącznie ze zbiorami specjalnymi.

TABLICE STATYSTYCZNE
w układzie administracyjnym
powiatów

TABLICA 11

BIBLIOTEKI, FILIE, POWIERZCHNIA UŻYTKOWA

POWIAT	BIBLIOTEKI I FILIE OGÓŁEM	FILIE		POWIERZ. UŻYTKOWA (m ²)
		Ogółem	w tym dla dzieci	
0	1	2	3	4
DOLNOŚLĄSKIE				
bolesławiecki	23	10	-	2 233
dzierżoniowski	25	18	-	2 861
głogowski	19	13	-	2 785
górowski	11	7	-	1 771
jaworski	17	11	-	1 969
jeleniogórski	26	14	-	1 860
kamiennogórski	12	7	-	937
kłodzki	55	41	2	6 501
legnicki	19	10	-	1 720
lubański	18	10	-	2 136
lubiński	26	18	1	2 561
lwówecki	26	21	-	2 361
milicki	11	8	-	863
oleśnicki	23	15	-	2 272
oławski	16	12	-	1 759
polkowicki	22	16	2	2 164
strzeliński	13	8	-	1 312
średzki	18	13	-	1 569
świdnicki	30	22	-	4 888
trzebnicki	14	8	-	1 685
wałbrzyski	24	16	-	2 473
wołowski	13	10	-	2 202
wrocławski	41	30	-	3 321
ząbkowicki	28	21	-	2 447

TABLICA 11

BIBLIOTEKI, FILIE, POWIERZCHNIA UŻYTKOWA

POWIAT	BIBLIOTEKI I FILIE OGÓŁEM	FILIE		POWIERZ. UŻYTKOWA (m ²)
		Ogółem	w tym dla dzieci	
0	1	2	3	4
zgorzelecki	28	21	-	2 767
złotoryjski	19	13	-	1 885
Jelenia Góra	9	8	-	2 082
Legnica	16	15	2	2 868
Wałbrzych	16	15	4	3 126
Wrocław	66	65	7	10 884
KUJAWSKO-POMORSKIE				
aleksandrowski	15	6	-	1 064
brodnicki	32	22	-	1 767
bydgoski	21	13	2	1 519
chełmiński	15	8	-	1 125
golubsko-dobrzyński	19	13	1	1 070
grudziądzki	14	8	-	937
inowrocławski	44	35	2	3 769
lipnowski	20	11	-	1 281
mogileński	10	6	-	816
nakielski	23	19	1	1 811
radziejowski	12	5	-	1 389
rypiński	21	15	-	1 299
sępoleński	12	7	-	1 321
świecki	25	14	1	1 587
toruński	30	21	1	2 009
tucholski	19	11	1	1 177
wąbrzeski	14	8	1	850
włocławski	29	16	-	1 798

TABLICA 11

BIBLIOTEKI, FILIE, POWIERZCHNIA UŻYTKOWA

POWIAT	BIBLIOTEKI I FILIE OGÓŁEM	FILIE		POWIERZ. UŻYTKOWA (m ²)
		Ogółem	w tym dla dzieci	
0	1	2	3	4
żniński	21	15	-	1 750
Bydgoszcz	36	35	11	7 464
Grudziądz	11	10	-	1 907
Toruń	18	17	2	5 836
Włocławek	16	15	2	2 952
LUBELSKIE				
białski	46	27	-	2 864
biłgorajski	38	24	3	2 822
chełmski	34	19	-	2 015
hrubieszowski	26	16	1	1 721
janowski	18	11	-	978
krasnostawski	25	13	-	2 253
kraśnicki	29	19	-	1 810
lubartowski	40	27	-	2 764
lubelski	58	42	-	3 531
łęczyński	19	12	-	1 214
łukowski	26	16	-	1 733
opolski	29	21	-	1 938
parczewski	22	14	-	985
puławski	31	19	-	2 177
radzyński	21	13	1	1 398
rycki	19	13	-	1 270
świdnicki	16	11	-	1 228
tomaszowski	26	13	-	2 029
włodawski	17	9	-	1 369

TABLICA 11

BIBLIOTEKI, FILIE, POWIERZCHNIA UŻYTKOWA

POWIAT	BIBLIOTEKI I FILIE OGÓŁEM	FILIE		POWIERZ. UŻYTKOWA (m ²)
		Ogółem	w tym dla dzieci	
0	1	2	3	4
zamojski	35	18	-	2 078
Biała Podlaska	7	6	-	1 500
Chełm	6	5	1	1 715
Lublin	34	31	-	6 181
Zamość	12	11	1	1 335
LUBUSKIE				
gorzowski	14	7	-	1 172
krośnieński	23	16	-	1 906
międzyrzecki	22	16	-	2 489
nowosolski	26	18	-	2 559
słubicki	15	10	-	1 575
strzelecko-drezdenecki	16	11	-	1 113
sulęciński	13	8	1	1 281
świebodziński	15	9	-	1 411
wschowski	8	5	-	920
zielonogórski	30	20	-	2 403
żagański	31	21	-	2 872
żarski	27	19	-	2 916
Gorzów Wielkopolski	16	15	4	3 447
Zielona Góra	15	14	2	6 051
ŁÓDZKIE				
bełchatowski	21	12	1	2 560
brzeziński	7	2	-	785
kutnowski	31	20	-	2 532
łaski	17	12	1	1 426
łęczycki	14	6	-	1 047

TABLICA 11

BIBLIOTEKI, FILIE, POWIERZCHNIA UŻYTKOWA

POWIAT	BIBLIOTEKI I FILIE OGÓŁEM	FILIE		POWIERZ. UŻYTKOWA (m ²)
		Ogółem	w tym dla dzieci	
0	1	2	3	4
łowicki	19	8	1	1 614
łódzki wschodni	11	5	-	1 201
opoczyński	21	14	-	1 722
pabianicki	19	12	3	2 095
pajęczański	26	17	-	2 007
piotrkowski	38	27	-	2 192
poddębicki	24	17	1	1 375
radomszczański	31	17	-	4 502
rawski	13	7	1	887
sieradzki	41	29	1	3 122
skierniewicki	20	11	-	1 332
tomaszowski	25	14	1	2 103
wieluński	33	22	1	2 260
wieruszowski	25	17	-	1 522
zduńskowolski	16	13	1	1 091
zgierski	40	30	2	3 389
Łódź	85	78	16	13 579
Piotrków Trybunalski	3	2	-	1 551
Skierniewice	6	5	1	1 431
MAŁOPOLSKIE				
bocheński	37	28	-	2 726
brzeski	30	23	-	1 930
chrzanowski	38	33	1	3 364
dąbrowski	18	11	-	1 661
gorlicki	30	20	-	2 157

TABLICA 11

BIBLIOTEKI, FILIE, POWIERZCHNIA UŻYTKOWA

POWIAT	BIBLIOTEKI I FILIE OGÓŁEM	FILIE		POWIERZ. UŻYTKOWA (m ²)
		Ogółem	w tym dla dzieci	
0	1	2	3	4
krakowski	60	43	-	3 271
limanowski	37	24	-	3 084
miechowski	16	9	-	1 384
myślenicki	26	17	1	1 650
nowosądecki	63	47	2	3 578
nowotarski	60	46	-	3 389
olkuski	33	27	-	2 993
oświęcimski	39	30	2	3 086
proszowicki	13	7	-	652
suski	36	27	-	2 140
tarnowski	60	45	-	4 392
tatrzański	17	12	-	1 374
wadowicki	47	37	-	2 948
wielicki	20	15	-	1 559
Kraków	70	62	2	12 911
Nowy Sącz	7	6	-	1 873
Tarnów	14	13	-	2 335
MAZOWIECKIE				
białobrzeski	13	7	-	929
ciechanowski	20	10	-	2 148
garwoliński	29	15	-	2 114
gostyniński	15	10	-	1 004
grodziski	15	8	-	1 067
grójecki	23	12	1	1 453
kozienski	18	12	-	1 250

TABLICA 11

BIBLIOTEKI, FILIE, POWIERZCHNIA UŻYTKOWA

POWIAT	BIBLIOTEKI I FILIE OGÓŁEM	FILIE		POWIERZ. UŻYTKOWA (m ²)
		Ogółem	w tym dla dzieci	
0	1	2	3	4
legionowski	19	14	1	1 088
lipski	16	10	-	1 020
łosicki	13	7	-	681
makowski	22	12	-	1 692
miński	31	17	-	2 183
mławski	23	13	1	1 861
nowodworski	14	8	-	1 237
ostrołęcki	35	24	1	2 372
ostrowski	20	10	-	1 624
otwocki	32	24	2	2 162
piaseczyński	23	18	-	1 752
płocki	37	21	-	2 228
płoński	17	6	-	1 332
pruszkowski	21	13	4	1 445
przasnyski	21	14	2	1 568
przysuski	18	10	-	1 103
pułtuski	14	7	-	1 006
radomski	46	33	-	2 861
siedlecki	29	15	-	1 499
sierpecki	19	12	-	1 330
sochaczewski	21	13	3	1 666
sokołowski	22	13	-	1 268
szydłowiecki	11	6	-	924
warszawski zachodni	19	12	-	1 340

TABLICA 11

BIBLIOTEKI, FILIE, POWIERZCHNIA UŻYTKOWA

POWIAT	BIBLIOTEKI I FILIE OGÓŁEM	FILIE		POWIERZ. UŻYTKOWA (m ²)
		Ogółem	w tym dla dzieci	
0	1	2	3	4
węgrowski	27	18	-	2 028
wołomiński	37	24	-	2 721
wyszkowski	24	18	-	3 130
zwoleński	14	9	-	1 004
żuromiński	18	12	-	1 137
żyrardowski	17	12	2	1 561
Ostrołęka	8	7	1	1 424
Płock	15	14	1	3 814
Radom	15	14	1	2 415
Siedlce	6	5	-	765
Warszawa	187	168	49	32 937
OPOLSKIE				
brzeski	31	25	1	3 113
głubczycki	14	10	-	910
kędzierzyńsko-kozielski	27	21	-	3 272
kluczborski	22	18	-	1 527
krapkowicki	32	27	1	2 700
namysłowski	15	10	-	1 232
nyski	44	35	-	3 640
oleski	30	23	1	2 171
opolski	48	35	-	3 435
prudnicki	22	18	-	1 930
strzelecki	23	16	-	1 852
Opole	21	19	2	4 232

TABLICA 11

BIBLIOTEKI, FILIE, POWIERZCHNIA UŻYTKOWA

POWIAT	BIBLIOTEKI I FILIE OGÓŁEM	FILIE		POWIERZ. UŻYTKOWA (m ²)
		Ogółem	w tym dla dzieci	
0	1	2	3	4
PODKARPACKIE				
bieszczadzki	11	8	-	1 513
brzozowski	36	30	-	2 102
dębicki	42	32	-	3 123
jarosławski	37	21	-	2 451
jasielski	30	19	-	2 117
kolbuszowski	26	20	-	2 129
krośnieński	37	28	-	2 085
leski	19	14	-	1 767
leżajski	25	20	-	1 947
lubaczowski	25	17	-	2 029
łańcucki	33	13	-	3 006
mielecki	47	32	2	3 677
niżański	25	18	-	1 536
przemyski	39	29	-	2 160
przeworski	31	22	-	2 254
ropczycko-sędziszowski	25	17	-	1 401
rzeszowski	74	49	-	4 523
sanocki	36	18	-	2 781
stałowowolski	27	21	-	1 919
strzyżowski	27	22	-	2 431
tarnobrzeski	18	14	-	1 450
Krosno	8	7	1	1 652
Przemyśl	7	6	-	1 312
Rzeszów	17	16	1	3 175
Tarnobrzeg	7	6	-	1 072

TABLICA 11

BIBLIOTEKI, FILIE, POWIERZCHNIA UŻYTKOWA

POWIAT	BIBLIOTEKI I FILIE OGÓŁEM	FILIE		POWIERZ. UŻYTKOWA (m ²)
		Ogółem	w tym dla dzieci	
0	1	2	3	4
PODLASKIE				
augustowski	22	15	-	1 720
białostocki	35	20	-	3 264
bielski	11	4	-	1 385
grajewski	11	5	-	927
hajnowski	15	6	-	1 549
kolneński	16	10	-	803
łomżyński	22	13	-	1 578
moniecki	12	5	-	872
sejneński	10	5	-	802
siemiatycki	14	5	-	1 147
sokólski	25	15	-	2 236
suwalski	19	10	-	1 131
wysokomazowiecki	14	5	-	1 073
zambrowski	9	5	-	1 040
Białystok	15	14	1	4 390
Łomża	6	5	1	1 042
Suwałki	5	4	-	1 043
POMORSKIE				
bytowski	21	11	-	1 913
chojnicki	18	11	-	1 393
człuchowski	15	8	-	1 437
gdański	13	5	-	970
kartuski	20	12	-	1 819

TABLICA 11

BIBLIOTEKI, FILIE, POWIERZCHNIA UŻYTKOWA

POWIAT	BIBLIOTEKI I FILIE OGÓŁEM	FILIE		POWIERZ. UŻYTKOWA (m ²)
		Ogółem	w tym dla dzieci	
0	1	2	3	4
kościerski	17	6	-	1 455
kwidzyński	18	11	-	1 657
łęborski	12	7	-	1 455
malborski	10	3	1	688
nowodworski	15	10	-	1 276
pucki	22	6	-	1 661
słupski	24	14	-	1 852
starogardzki	23	10	2	1 760
sztumski	14	8	-	952
tczewski	21	15	1	2 483
wejherowski	29	19	-	3 223
Gdańsk	36	35	4	6 564
Gdynia	23	22	-	3 849
Słupsk	9	8	-	1 961
Sopot	8	7	-	954
ŚLĄSKIE				
będziński	36	28	-	5 693
bielski	43	33	-	3 531
bieruńsko-lędziński	9	4	-	911
cieszyński	33	21	-	3 180
częstochowski	40	24	-	3 387
gliwicki	27	19	1	2 584
kłobucki	26	17	-	1 854
lubliniecki	29	21	1	2 313

TABLICA 11

BIBLIOTEKI, FILIE, POWIERZCHNIA UŻYTKOWA

POWIAT	BIBLIOTEKI I FILIE OGÓŁEM	FILIE		POWIERZ. UŻYTKOWA (m ²)
		Ogółem	w tym dla dzieci	
0	1	2	3	4
mikołowski	20	15	-	2 734
myszkowski	19	14	-	1 084
pszczyński	33	27	-	2 189
raciborski	32	24	-	3 233
rybnicki	21	16	-	1 877
tarnogórski	35	26	1	4 223
wodzisławski	34	25	-	4 604
zawierciański	38	28	1	3 584
żywiecki	43	28	-	2 779
Bielsko-Biała	18	17	-	3 544
Bytom	12	11	-	4 683
Chorzów	14	13	1	2 375
Częstochowa	25	24	-	5 319
Dąbrowa Górnicza	19	18	-	3 165
Gliwice	25	24	1	3 929
Jastrzębie-Zdrój	12	11	-	2 540
Jaworzno	18	17	-	1 827
Katowice	37	35	1	17 233
Mysłowice	11	10	-	2 617
Piekary Śląskie	10	9	-	1 264
Ruda Śląska	15	14	1	2 098
Rybnik	23	22	-	5 492
Siemianowice Śląskie	13	12	1	1 819
Sosnowiec	22	21	1	7 355
Świętochłowice	7	6	-	1 444

TABLICA 11

BIBLIOTEKI, FILIE, POWIERZCHNIA UŻYTKOWA

POWIAT	BIBLIOTEKI I FILIE OGÓŁEM	FILIE		POWIERZ. UŻYTKOWA (m ²)
		Ogółem	w tym dla dzieci	
0	1	2	3	4
Tychy	16	15	2	2 400
Zabrze	22	21	1	2 958
Żory	8	7	-	2 067
ŚWIĘTOKRZYSKIE				
buski	18	8	-	1 280
jędrzejowski	29	20	-	2 058
kazimierski	16	11	1	1 225
kielecki	49	30	1	3 382
konecki	25	17	1	1 843
opatowski	20	12	-	1 544
ostrowiecki	22	16	2	2 137
pińczowski	18	12	-	2 378
sandomierski	24	15	-	1 615
skarżyski	12	6	-	1 655
starachowicki	24	19	2	1 874
staszowski	18	10	-	1 333
włoszczowski	15	10	1	1 234
Kielce	14	12	-	3 920
WARMIŃSKO-MAZURSKIE				
bartoszycki	18	7	-	2 282
braniewski	13	6	-	1 132
działdowski	24	18	-	1 541
elbląski	20	10	-	1 911
ełcki	13	8	-	1 113

TABLICA 11

BIBLIOTEKI, FILIE, POWIERZCHNIA UŻYTKOWA

POWIAT	BIBLIOTEKI I FILIE OGÓŁEM	FILIE		POWIERZ. UŻYTKOWA (m ²)
		Ogółem	w tym dla dzieci	
0	1	2	3	4
giżycki	14	8	-	1 551
gołdapski	6	3	-	901
iławski	21	10	-	1 765
kętrzyński	21	10	-	2 609
lidzbarski	16	7	-	1 638
mragowski	12	7	-	1 180
nidzicki	8	4	-	775
nowomiejski	16	11	-	1 272
olecki	9	5	-	984
olsztyński	45	31	-	4 539
ostródzki	27	18	-	2 542
piski	14	10	-	1 182
szczywieński	23	12	-	2 064
węgorzewski	7	4	-	911
Ełbląg	11	10	1	3 540
Olsztyn	20	18	1	4 247
WIELKOPOLSKIE				
chodzieski	9	5	-	1 264
czarnkowsko-trzcianecki	28	20	-	2 897
gnieźnieński	24	14	-	2 889
gostyński	16	9	-	2 167
grodziski	13	8	-	1 303
jarociński	16	12	1	1 791
kaliski	27	16	-	1 644
kępiński	19	11	-	1 320

TABLICA 11

BIBLIOTEKI, FILIE, POWIERZCHNIA UŻYTKOWA

POWIAT	BIBLIOTEKI I FILIE OGÓŁEM	FILIE		POWIERZ. UŻYTKOWA (m ²)
		Ogółem	w tym dla dzieci	
0	1	2	3	4
kolski	26	15	1	1 777
koniński	34	16	-	2 759
kościański	20	15	-	2 583
krotoszyński	21	14	-	2 070
leszczyński	18	11	-	1 451
międzychodzki	9	5	-	861
nowotomyski	19	13	-	2 271
obornicki	12	9	-	1 232
ostrowski	42	34	1	3 537
ostrzeszowski	12	5	-	1 243
pilski	29	20	-	3 338
pleszewski	21	15	-	1 740
poznański	69	52	-	5 231
rawicki	15	10	-	1 551
słupecki	16	8	-	1 203
szamotulski	21	13	-	1 750
średzki	15	9	-	1 475
śremski	13	9	-	1 417
turecki	20	11	1	1 499
wągrowiecki	17	9	-	2 409
wolsztyński	15	9	-	1 361
wrzesiński	22	17	1	1 833
złotowski	19	11	-	2 177
Kalisz	10	9	-	1 798

TABLICA 11

BIBLIOTEKI, FILIE, POWIERZCHNIA UŻYTKOWA

POWIAT	BIBLIOTEKI I FILIE OGÓŁEM	FILIE		POWIERZ. UŻYTKOWA (m ²)
		Ogółem	w tym dla dzieci	
0	1	2	3	4
Konin	14	13	2	1 782
Leszno	8	7	-	1 568
Poznań	65	63	12	12 626
ZACHODNIOPOMORSKIE				
białogardzki	9	2	-	1 175
choszczeński	22	16	-	1 646
drawski	15	9	1	1 268
goleniowski	24	18	1	3 016
gryficki	15	6	-	3 945
gryfiński	27	18	-	2 728
kamieński	20	14	-	2 133
kołobrzeski	18	11	-	1 827
koszaliński	24	16	-	1 472
łobeski	14	9	-	2 060
myśliborski	18	13	-	1 836
policki	12	8	1	1 683
pyrzycki	20	14	-	2 659
stawieński	15	6	-	1 544
stargardzki	28	12	-	3 271
szczecinecki	23	7	-	2 245
świdwiński	15	6	-	1 806
wątecki	10	6	-	982
Koszalin	13	12	2	3 955
Szczecin	40	38	3	20 943
Świnoujście	6	5	-	2 597

TABLICA 12

ZBIORY BIBLIOTECZNE – STAN, UZUPEŁNIANIE, WYDATKI

POWIAT	KSIĘGOZBIÓR					ZBIORY SPECJALNE		WYDATKI NA ZAKUP		
	Przybyło			Ubyło ogółem	stan 31.XII.2002	Ogółem	w tym audiowizualne	Książek	Zbiorów specjalnych	
	Ogółem	w tym z innych bibl.	w tym zakup ks.						Ogółem	w tym audiowizualne
	w tys. woluminów					w jedn. inw.		w tys. zł		
0	1	2	3	4	5	6	7	8	9	10
DOLNOŚLĄSKIE										
bolesławiecki	10,5	1,2	8,5	5,0	362,5	9 195	9 195	148,4	2,7	2,7
dzierżoniowski	7,1	0,5	6,0	9,1	411,9	5 256	4 776	125,7	1,6	-
głogowski	3,3	-	2,9	9,3	256,0	5 935	5 691	48,4	1,1	1,1
górowski	2,0	0,3	1,6	13,9	165,0	1 746	1 625	24,6	1,2	1,2
jaworski	2,2	0,6	1,8	2,0	240,1	6 881	6 881	34,1	0,7	0,7
jeleniogórski	4,1	0,4	3,3	3,5	345,4	497	497	59,7	-	-
kamiennogórski	2,5	0,0	2,2	0,6	171,1	946	524	40,8	-	-
kłodzki	13,0	0,0	7,3	8,7	987,4	6 473	5 818	153,1	5,1	3,4
legnicki	3,4	0,0	2,9	2,4	243,5	1 743	638	49,2	0,8	0,8
lubański	2,0	-	1,0	0,7	275,3	3 396	1 879	18,2	-	-
lubiński	7,6	-	4,1	7,6	313,7	7 429	7 347	88,7	3,6	3,3
lwówecki	2,6	0,0	1,9	1,7	291,2	672	672	45,5	0,5	0,5
milicki	1,6	0,0	1,4	1,5	152,0	-	-	25,0	-	-
oleśnicki	9,7	0,1	8,1	6,2	393,5	4 227	1 497	145,8	13,5	4,7
oławski	2,2	0,0	1,0	5,9	210,8	15 586	4 818	21,7	-	-
polkowicki	5,9	0,0	4,5	2,1	270,8	2 784	2 743	87,4	10,0	10,0
strzeliński	3,2	-	2,1	3,7	183,3	84	84	37,8	-	-
średzki	1,6	-	1,0	1,7	204,5	-	-	22,5	-	-
świdnicki	8,2	0,5	5,5	13,1	515,4	12 094	11 862	99,3	1,5	0,2
trzebnicki	3,6	0,0	3,0	2,2	283,6	6 890	3 544	53,7	1,1	-
wałbrzyski	5,4	-	4,1	8,1	312,5	174	163	75,3	0,5	0,5
wołowski	3,0	-	2,7	6,9	192,8	14 385	14 385	49,4	7,0	7,0
wrocławski	7,2	0,0	6,2	4,0	465,0	2 392	2 352	103,4	1,8	1,0
ząbkowicki	6,3	0,0	5,6	10,6	323,4	2 375	2 354	95,1	2,6	2,4

TABLICA 12

ZBIORY BIBLIOTECZNE – STAN, UZUPEŁNIANIE, WYDATKI

POWIAT	KSIĘGOZBIÓR					ZBIORY SPECJALNE		WYDATKI NA ZAKUP		
	Przybyło			Ubyło ogółem	stan 31.XII.2002	Ogółem	w tym audiowizualne	Książek	Zbiorów specjalnych	
	Ogółem	w tym z innych bibl.	w tym zakup ks.						Ogółem	w tym audiowizualne
	w tys. woluminów					w jedn. inw.		w tys. zł		
0	1	2	3	4	5	6	7	8	9	10
zgorzelecki	6,9	0,0	5,7	7,3	398,2	6 748	5 316	110,4	3,3	3,1
złotoryjski	3,7	-	3,3	2,1	253,2	4 809	4 779	57,2	1,5	0,2
Jelenia Góra	6,0	0,0	5,4	27,0	278,8	18 750	9 848	120,8	9,6	6,3
Legnica	8,1	-	5,4	7,9	371,0	62 030	31 950	125,8	8,4	6,5
Wałbrzych	11,4	-	8,3	9,9	413,0	38 696	36 272	158,9	13,3	12,9
Wrocław	67,6	-	43,9	90,2	1 554,1	182 395	112 774	848,3	64,9	63,0
KUJAWSKO-POMORSKIE										
aleksandrowski	3,9	-	2,8	0,8	225,0	190	188	51,0	0,2	0,2
brodnicki	5,9	-	4,9	3,0	270,4	1 918	1 699	64,1	1,4	-
bydgoski	3,7	0,0	2,8	6,4	276,5	793	785	40,6	-	-
chełmiński	5,4	0,5	3,7	4,8	223,3	4 545	4 358	55,3	0,0	0,0
golubsko-dobrzyński	2,3	-	1,8	3,1	229,5	66	20	25,8	-	-
grudziądzki	2,4	-	2,0	1,0	135,0	-	-	35,4	-	-
inowrocławski	19,6	11,4	6,7	21,9	718,8	2 236	1 540	119,0	0,6	0,0
lipnowski	4,5	-	4,4	9,3	289,3	184	184	78,7	-	-
mogileński	3,6	-	3,4	0,7	172,6	260	228	66,0	1,0	1,0
nakielski	4,0	0,3	3,6	5,4	284,5	952	952	99,3	-	-
radziejowski	5,7	2,4	2,6	11,5	194,7	143	95	49,9	-	-
rypiński	5,9	3,2	2,6	1,8	248,3	201	201	41,0	0,0	0,0
sępoleński	2,8	-	1,6	0,9	205,4	160	159	27,1	-	-
świecki	6,9	-	6,5	3,8	334,5	513	482	107,2	0,0	0,0
toruński	5,2	-	4,7	2,9	334,9	6 549	3 598	79,0	10,7	10,2
tucholski	3,7	-	1,7	0,8	209,6	-	-	26,7	-	-
wąbrzeski	1,3	-	0,5	2,5	130,5	256	25	7,4	0,4	0,0
wrocławski	9,2	6,9	2,2	24,4	338,2	63	54	38,8	0,2	-

TABLICA 12

ZBIORY BIBLIOTECZNE – STAN, UZUPEŁNIANIE, WYDATKI

POWIAT	KSIĘGOZBIÓR					ZBIORY SPECJALNE		WYDATKI NA ZAKUP		
	Przybyło			Ubyło ogółem	stan 31.XII.2002	Ogółem	w tym audiowizualne	Książek	Zbiorów specjalnych	
	Ogółem	w tym z innych bibl.	w tym zakup ks.						Ogółem	w tym audiowizualne
	w tys. woluminów					w jedn. inw.		w tys. zł		
0	1	2	3	4	5	6	7	8	9	10
żniński	6,5	0,2	3,8	5,0	327,3	1 161	482	64,7	0,2	0,2
Bydgoszcz	23,1	10,2	7,8	24,8	1 082,1	47 619	11 591	162,1	12,8	9,6
Grudziądz	5,7	0,4	2,8	3,7	230,5	17 572	17 469	45,8	2,2	2,0
Toruń	7,7	-	0,3	7,6	786,3	47 793	8 935	11,4	3,3	2,0
Włocławek	8,3	0,0	5,8	10,0	442,6	3 084	3 084	81,0	3,3	3,3
LUBELSKIE										
białski	7,0	1,0	5,0	21,0	411,0	540	538	72,9	0,8	0,8
biłgorajski	4,7	0,3	3,7	6,2	408,7	29	29	56,6	-	-
chełmski	11,0	0,0	4,6	7,0	366,7	200	182	73,3	-	-
hrubieszowski	4,7	0,0	3,8	15,4	307,3	343	329	64,5	-	-
janowski	2,2	-	2,2	8,1	161,6	-	-	31,8	-	-
krasnostawski	6,8	0,8	4,3	8,0	306,5	121	84	77,3	1,5	-
kraśnicki	5,6	-	5,2	12,6	267,7	2 119	2 116	95,2	-	-
lubartowski	8,0	-	7,9	83	347,0	10 473	10 413	131,1	0,3	-
lubelski	12,7	0,2	12,1	17,6	490,5	186	141	208,7	0,8	-
łęczyński	6,0	0,0	5,8	12,3	174,0	431	412	117,9	0,0	0,0
łukowski	5,1	-	4,1	38,5	323,2	804	688	61,8	0,8	-
opolski	4,3	-	3,8	6,1	233,8	6 405	6 167	58,2	0,6	0,4
parczewski	3,0	0,5	2,3	7,1	164,0	425	415	35,2	1,4	1,2
puławski	9,8	0,0	8,9	10,8	321,7	8 944	8 886	164,5	1,4	1,4
radzyński	2,3	-	1,8	4,6	178,6	337	337	27,9	-	-
rycki	4,5	0,0	4,0	6,0	199,4	416	416	56,8	-	-
świdnicki	4,7	0,0	3,6	10,1	178,7	3 574	3 574	68,9	0,5	0,5
tomaszowski	4,1	0,0	3,8	16,8	361,8	681	681	65,6	-	-
włodawski	12,8	5,2	2,0	3,1	209,7	949	917	31,8	0,3	0,3

TABLICA 12

ZBIORY BIBLIOTECZNE – STAN, UZUPEŁNIANIE, WYDATKI

POWIAT	KSIĘGOZBIÓR					ZBIORY SPECJALNE		WYDATKI NA ZAKUP		
	Przybyło			Ubyło ogółem	stan 31.XII.2002	Ogółem	w tym audiowizualne	Książek	Zbiorów specjalnych	
	Ogółem	w tym z innych bibl.	w tym zakup ks.						Ogółem	w tym audiowizualne
	w tys. woluminów					w jedn. inw.		w tys. zł		
0	1	2	3	4	5	6	7	8	9	10
zamojski	7,7	-	6,7	6,7	434,3	287	285	89,6	0,3	-
Biała Podlaska	2,7	0,5	1,1	2,7	200,7	7 366	6 027	20,8	9,7	8,7
Chełm	4,1	-	0,7	5,1	196,2	74 851	72 985	20,1	5,1	4,3
Lublin	42,5	24,3	16,7	17,4	768,3	125 353	9 333	362,9	25,6	17,5
Zamość	3,7	0,0	0,8	2,5	252,8	8 843	2 334	15,5	0,6	-
LUBUSKIE										
gorzowski	2,7	0,0	2,4	5,4	183,3	54	54	36,8	-	-
krośnieński	3,6	0,8	2,4	8,3	253,4	1 822	1 799	39,1	0,8	0,5
międzyrzecki	11,2	8,9	1,3	11,2	265,8	839	837	22,6	0,0	0,0
nowosolski	4,4	0,2	3,4	10,6	357,4	758	742	55,6	0,3	0,3
słubicki	2,5	-	2,2	4,3	187,7	1 025	909	38,9	1,3	0,9
strzelecko-drezdenecki	1,7	0,0	1,1	0,8	172,1	106	-	17,2	-	-
sulęciński	2,1	0,1	1,2	0,4	160,1	21	21	18,6	-	-
świebodziński	4,3	0,2	2,6	5,4	189,0	438	262	58,1	-	-
wschowski	2,7	-	2,4	3,2	150,3	787	786	37,2	1,3	1,3
zielonogórski	6,1	0,0	4,9	5,1	354,7	6 720	6 719	90,3	-	-
żagański	6,6	0,7	4,0	5,3	442,1	1 113	1 011	69,3	3,5	3,5
żarski	7,1	1,5	3,6	10,2	361,1	20 107	6 121	64,0	2,0	0,2
Gorzów Wielkopolski	5,7	0,0	1,5	19,0	399,9	32 336	28 604	47,6	17,6	16,5
Zielona Góra	11,3	0,1	5,1	12,5	429,2	88 705	59 647	133,4	11,1	7,9
ŁÓDZKIE										
bełchatowski	7,1	0,1	4,9	1,5	315,9	1 501	1 405	93,1	7,0	2,0
brzeziński	1,0	0,2	0,6	2,1	125,7	1 112	1 112	13,2	0,0	0,0
kutnowski	6,2	-	5,0	3,0	435,5	23 866	23 787	84,3	14,5	14,5
łaski	3,7	0,2	1,2	1,8	247,5	3 680	3 672	18,4	2,4	0,4
łęczycki	2,9	0,5	2,2	4,6	232,0	2 893	2 596	37,5	-	-

TABLICA 12

ZBIORY BIBLIOTECZNE – STAN, UZUPEŁNIANIE, WYDATKI

POWIAT	KSIĘGOZBIÓR					ZBIORY SPECJALNE		WYDATKI NA ZAKUP		
	Przybyło			Ubyło ogółem	stan 31.XII.2002	Ogółem	w tym audiowizualne	Książek	Zbiorów specjalnych	
	Ogółem	w tym z innych bibl.	w tym zakup ks.						Ogółem	w tym audiowizualne
	w tys. woluminów					w jedn. inw.		w tys. zł		
0	1	2	3	4	5	6	7	8	9	10
łowicki	5,8	0,0	4,0	9,3	223,7	14 310	13 925	75,0	0,3	0,3
łódzki wschodni	4,2	0,0	3,2	3,3	170,8	328	326	41,9	-	-
opoczyński	1,6	-	1,3	2,5	243,0	34	34	22,3	-	-
pabianicki	4,2	0,0	2,9	4,0	335,7	1 441	1 191	63,1	1,3	0,4
pajęczański	4,4	0,5	2,6	0,6	239,9	1	1	43,6	-	-
piotrkowski	5,4	0,0	3,4	2,5	372,2	74	54	55,1	-	-
poddębicki	2,4	-	1,8	1,3	253,0	25	20	33,5	-	-
radomszczański	9,2	0,8	7,3	2,2	409,5	9 317	8 425	155,1	2,4	1,7
rawski	3,9	0,9	2,6	5,8	147,9	656	656	38,5	-	-
sieradzki	12,4	0,4	8,5	10,2	554,0	9 540	7 064	148,6	1,4	0,0
skierniewicki	1,9	-	1,6	3,1	192,0	173	129	23,2	-	-
tomaszowski	7,7	0,8	6,1	8,0	390,0	2 241	2 239	102,3	2,0	2,0
wieluński	6,0	0,0	4,5	3,7	364,8	152	43	92,9	0,3	0,2
wieruszowski	2,3	-	1,6	2,3	187,4	792	792	27,3	-	-
zduńskowolski	1,4	-	1,2	2,7	245,6	6 596	6 515	21,0	0,2	0,2
zgierski	6,7	0,0	4,6	5,2	572,5	4 003	3 893	78,9	5,3	4,8
Łódź	59,3	7,2	33,5	72,8	2 162,3	85 144	49 703	670,8	38,7	14,8
Piotrków Trybunalski	7,7	-	2,8	4,1	284,7	23 563	22 051	56,5	0,9	0,2
Skiernewice	4,9	-	4,5	4,0	290,0	21 216	21 168	101,1	5,5	4,1
MAŁOPOLSKIE										
bocheński	7,4	1,0	4,3	7,7	394,0	14 843	14 315	72,2	5,1	5,1
brzeski	7,2	0,6	6,3	5,8	404,9	403	399	140,9	0,0	0,0
chrzanowski	11,4	2,9	6,3	12,3	555,0	10 476	10 119	121,6	14,2	10,0
dąbrowski	3,8	0,5	2,6	6,5	192,9	179	179	33,4	-	-
gorlicki	7,4	0,6	5,9	8,7	382,5	16 862	16 067	113,5	-	-

TABLICA 12

ZBIORY BIBLIOTECZNE – STAN, UZUPEŁNIANIE, WYDATKI

POWIAT	KSIĘGOZBIÓR					ZBIORY SPECJALNE		WYDATKI NA ZAKUP		
	Przybyło			Ubyło ogółem	stan 31.XII.2002	Ogółem	w tym audiowizualne	Książek	Zbiorów specjalnych	
	Ogółem	w tym z innych bibl.	w tym zakup ks.						Ogółem	w tym audiowizualne
	w tys. woluminów					w jedn. inw.		w tys. zł		
0	1	2	3	4	5	6	7	8	9	10
krakowski	12,3	1,1	8,5	11,1	625,5	845	799	154,7	0,3	-
limanowski	9,5	0,8	7,7	8,8	459,1	11 236	10 438	114,3	2,0	0,0
miechowski	2,6	0,5	1,8	3,0	190,9	390	380	30,5	-	-
myślenicki	5,3	0,7	4,1	4,5	231,6	1 813	1 784	71,4	1,2	1,2
nowosądecki	16,1	1,6	11,6	11,8	715,1	8 074	2 747	188,0	0,0	0,0
nowotarski	11,0	1,1	8,7	3,1	623,9	482	478	504,1	-	-
olkuski	7,5	2,8	4,1	8,0	477,9	3 942	3 848	87,8	4,7	2,6
oświęcimski	14,4	1,0	10,9	12,3	525,8	6 274	5 957	201,2	8,6	2,4
proszowicki	1,7	0,4	1,2	1,3	126,3	553	465	19,7	2,8	2,8
suski	6,6	0,6	4,1	4,2	357,4	925	762	1 330,2	6,1	0,1
tarnowski	10,8	0,9	8,9	5,9	776,4	1 360	1 212	141,3	6,8	4,2
tatrzański	4,8	0,5	2,7	2,3	239,4	483	483	61,7	0,2	0,2
wadowicki	12,9	1,3	9,3	17,4	476,5	5 955	5 642	153,5	2,5	0,0
wielicki	6,2	0,6	5,1	5,0	245,5	47	4	90,2	1,5	-
Kraków	53,5	2,6	30,2	72,9	1 920,4	70 900	41 114	632,9	22,8	13,2
Nowy Sącz	9,9	0,0	8,0	10,4	280,9	23 808	21 532	183,6	11,8	1,9
Tarnów	6,3	2,1	1,1	24,6	372,3	44 310	43 158	25,8	6,9	6,7
MAZOWIECKIE										
białobrzeski	2,7	0,0	2,4	7,1	110,7	77	77	27,9	-	-
ciechanowski	5,5	0,0	3,2	6,1	362,7	33 875	25 594	50,2	-	-
garwoliński	5,9	-	5,3	3,9	355,5	165	165	82,8	-	-
gostyński	3,8	0,0	3,0	2,3	193,2	-	-	51,3	-	-
grodziski	3,5	0,0	3,4	3,1	176,6	18	7	64,2	-	-
grójecki	3,8	-	3,4	3,6	310,7	336	334	61,6	1,2	1,2
kozienicki	3,4	-	2,8	1,4	187,1	273	269	45,3	0,3	-

TABLICA 12

ZBIORY BIBLIOTECZNE – STAN, UZUPEŁNIANIE, WYDATKI

POWIAT	KSIĘGOZBIÓR					ZBIORY SPECJALNE		WYDATKI NA ZAKUP		
	Przybyło			Ubyło ogółem	stan 31.XII.2002	Ogółem	w tym audiowizualne	Książek	Zbiorów specjalnych	
	Ogółem	w tym z innych bibl.	w tym zakup ks.						Ogółem	w tym audiowizualne
	w tys. woluminów					w jedn. inw.		w tys. zł		
0	1	2	3	4	5	6	7	8	9	10
legionowski	7,2	1,1	5,4	22,7	213,6	74	68	110,9	-	-
lipski	2,3	-	1,8	3,1	162,6	663	663	23,5	0,8	0,8
łosicki	1,9	0,0	1,3	1,6	118,6	-	-	22,1	-	-
makowski	3,8	0,0	3,3	2,4	283,2	3 230	3 158	44,6	0,9	-
miński	17,3	2,7	12,9	42,7	434,4	1 042	999	244,7	1,0	0,6
mławski	5,3	0,0	5,2	6,6	272,6	1 954	1 954	108,7	4,0	4,0
nowodworski	3,4	0,1	2,1	3,1	222,0	54	11	34,9	-	-
ostrołęcki	3,9	-	3,5	2,4	364,6	1 420	1 356	64,3	-	-
ostrowski	13,8	7,1	5,7	19,4	315,0	1 211	510	97,5	0,6	0,3
otwocki	7,2	-	6,7	7,3	350,3	207	202	131,0	-	-
piaseczyński	11,9	3,1	7,9	3,8	304,1	30	30	168,9	-	-
płocki	7,2	-	6,6	8,3	437,4	84	79	98,4	0,4	0,4
płoński	13,4	6,5	3,5	45,8	250,4	484	412	58,6	-	-
pruszkowski	11,1	0,0	10,0	9,4	333,9	519	514	224,3	0,2	0,2
przasnyski	2,8	-	2,5	0,7	249,8	680	622	34,3	1,1	1,1
przysuski	2,4	-	2,1	5,9	144,7	928	928	35,5	10,0	10,0
pułtuski	2,0	0,0	1,2	3,4	211,3	1 464	1 442	21,1	1,9	-
radomski	5,9	0,0	5,3	14,0	513,7	10 686	10 686	72,6	1,9	1,9
siedlecki	3,7	-	2,8	1,6	331,5	916	878	40,5	1,9	0,3
sierpecki	2,7	0,3	2,1	0,8	247,5	4 844	4 844	36,9	0,5	0,5
sochaczewski	3,7	-	2,5	8,1	274,8	2 365	2 365	48,4	-	-
sokołowski	3,5	-	2,6	3,4	265,9	789	788	42,7	-	-
sztybowiecki	1,8	0,7	0,7	11,0	149,7	96	96	7,0	-	-
warszawski zachodni	5,4	-	4,8	4,4	192,5	14	2	102,3	-	-

TABLICA 12

ZBIORY BIBLIOTECZNE – STAN, UZUPEŁNIANIE, WYDATKI

POWIAT	KSIĘGOZBIÓR					ZBIORY SPECJALNE		WYDATKI NA ZAKUP		
	Przybyło			Ubyło ogółem	stan 31.XII.2002	Ogółem	w tym audiowizualne	Książek	Zbiorów specjalnych	
	Ogółem	w tym z innych bibl.	w tym zakup ks.						Ogółem	w tym audiowizualne
	w tys. woluminów					w jedn. inw.		w tys. zł		
0	1	2	3	4	5	6	7	8	9	10
węgrowski	4,3	0,1	3,8	4,1	312,3	3 779	3 738	63,1	0,3	0,3
wołomiński	10,3	-	9,2	24,8	426,8	1 696	1 643	168,4	4,7	1,4
wyszkowski	5,8	-	4,0	2,6	267,7	930	586	67,1	-	-
zwoleński	2,1	-	1,9	1,5	146,3	-	-	29,8	-	-
żuromiński	2,2	-	1,8	1,4	168,1	-	-	28,7	-	-
żyrardowski	4,1	-	2,7	5,8	302,7	88	88	40,6	-	-
Ostrołęka	4,4	0,0	0,4	2,9	170,9	11 625	8 439	14,6	0,2	0,1
Płock	15,2	-	14,2	15,9	412,6	52 331	41 502	353,4	25,8	13,4
Radom	9,3	0,1	3,9	7,9	394,9	35 581	35 544	87,9	10,6	10,1
Siedlce	10,2	1,0	8,7	8,5	256,1	28 963	28 275	183,4	7,7	6,6
Warszawa	227,8	0,9	187,2	151,9	5 011,5	189 046	40 649	4 671,7	304,3	175,3
OPOLSKIE										
brzeski	4,8	0,2	1,7	10,2	382,8	5 687	5 614	25,8	0,3	-
głubczycki	3,7	-	2,6	3,9	168,3	135	135	46,1	-	-
kędzierzyński-kozielski	9,5	2,0	6,6	13,4	400,0	14 729	14 666	106,6	10,9	9,6
kluczborski	4,2	0,7	2,5	11,7	202,3	11 566	11 507	41,6	4,8	1,5
krapkowicki	8,4	4,3	3,6	14,8	340,6	5 421	5 421	68,7	2,5	2,5
namysłowski	3,6	2,2	1,3	1,9	203,3	917	745	20,2	0,1	-
nyski	16,0	8,0	6,1	21,2	572,7	3 454	2 750	123,5	11,1	11,0
oleski	4,2	-	3,6	3,4	333,3	4 329	4 312	63,1	6,9	6,6
opolski	10,0	0,0	7,3	4,4	556,2	7 455	6 961	123,1	-	-
prudnicki	3,8	-	2,4	0,7	256,8	-	-	44,9	-	-
strzelecki	7,6	1,5	5,9	13,3	278,9	678	678	108,9	-	-
Opole	14,0	0,0	3,8	5,4	525,0	74 690	44 472	95,7	16,3	12,4

TABLICA 12

ZBIORY BIBLIOTECZNE – STAN, UZUPEŁNIANIE, WYDATKI

POWIAT	KSIĘGOZBIÓR					ZBIORY SPECJALNE		WYDATKI NA ZAKUP		
	Przybyło			Ubyło ogółem	stan 31.XII.2002	Ogółem	w tym audiowizualne	Książek	Zbiorów specjalnych	
	Ogółem	w tym z innych bibl.	w tym zakup ks.						Ogółem	w tym audiowizualne
	w tys. woluminów					w jedn. inw.		w tys. zł		
0	1	2	3	4	5	6	7	8	9	10
PODKARPACKIE										
bieszczadzki	3,1	-	2,5	1,7	121,5	415	295	35,2	0,1	0,1
brzozowski	3,8	-	3,0	1,0	276,6	156	156	40,7	-	-
dębicki	8,7	-	6,6	8,9	584,6	-	-	102,8	-	-
jarosławski	4,5	-	3,1	6,9	354,4	656	462	45,8	-	-
jasielski	8,1	-	6,5	4,8	381,1	4 175	2 233	108,7	5,0	1,2
kolbuszowski	5,4	-	5,0	1,4	299,6	1 012	831	68,6	3,6	3,0
krośnieński	9,6	0,0	8,8	4,4	371,4	14	14	140,2	-	-
leski	3,9	-	3,2	2,7	199,0	548	517	45,9	-	-
leżajski	3,5	-	3,1	3,0	290,0	37	36	48,6	3,2	2,2
lubaczowski	5,2	-	3,3	2,3	244,4	412	412	46,7	-	-
łańcucki	8,6	-	7,6	4,1	453,9	3 677	3 057	118,3	1,1	0,9
mielecki	10,2	0,0	9,0	10,6	675,7	2 184	1 656	169,6	0,2	-
niżański	4,4	0,2	2,9	4,7	272,0	2	-	41,7	-	-
przemyski	5,1	-	4,9	3,9	331,9	137	122	78,0	0,0	-
przeworski	4,6	0,0	3,9	11,3	306,3	2 891	2 891	61,4	-	-
ropczycko-sędziszowski	5,0	0,1	1,9	6,5	264,4	96	9	35,3	0,0	0,0
rzeszowski	14,0	-	12,9	12,2	778,3	136	106	191,0	1,9	1,2
sanocki	9,5	-	6,5	12,1	433,0	12 420	12 418	99,3	0,8	0,8
stałowowlowski	8,1	0,3	6,2	5,9	388,4	14 775	14 760	99,4	4,2	4,2
strzyżowski	3,8	-	3,6	3,0	323,0	558	532	48,1	0,1	0,1
tarnobrzeski	3,2	-	2,6	3,4	224,0	130	103	32,9	-	-
Krosno	8,7	-	7,4	6,1	208,3	34 131	31 411	129,3	9,8	9,3
Przemyśl	10,2	2,7	3,5	11,1	275,7	1 166	407	92,7	0,9	-
Rzeszów	11,3	1,9	7,8	15,6	555,2	31 169	20 360	194,9	10,8	3,2
Tarnobrzeg	3,4	-	3,0	2,0	190,2	30 766	30 430	44,5	12,2	10,8

TABLICA 12

ZBIORY BIBLIOTECZNE – STAN, UZUPEŁNIANIE, WYDATKI

POWIAT	KSIĘGOZBIÓR					ZBIORY SPECJALNE		WYDATKI NA ZAKUP		
	Przybyło			Ubyło ogółem	stan 31.XII.2002	Ogółem	w tym audiowizualne	Książek	Zbiorów specjalnych	
	Ogółem	w tym z innych bibl.	w tym zakup ks.						Ogółem	w tym audiowizualne
	w tys. woluminów					w jedn. inw.		w tys. zł		
0	1	2	3	4	5	6	7	8	9	10
PODLASKIE										
augustowski	2,5	-	1,7	2,1	255,9	1 040	1 040	30,0	0,0	0,0
białostocki	9,5	0,0	8,1	6,6	537,6	1 145	911	149,0	0,3	0,2
bielski	2,4	0,0	2,3	0,5	190,8	15	4	44,5	0,8	0,0
grajewski	1,7	-	1,6	2,0	179,1	-	-	30,2	-	-
hajnowski	4,2	0,2	2,5	3,9	211,3	1 152	140	51,2	-	-
kolneński	2,8	-	2,1	3,7	143,0	-	-	36,6	-	-
łomżyński	5,8	-	3,1	1,8	265,6	258	46	40,7	0,3	-
moniecki	2,0	0,0	1,8	2,4	150,8	797	787	28,8	0,1	-
sejneński	1,9	0,3	0,7	5,4	125,7	-	-	10,5	-	-
siemiatycki	3,3	0,0	3,0	2,7	218,0	401	290	58,9	-	-
sokólski	4,9	0,0	3,8	3,0	335,9	1 246	1 121	64,6	-	-
suwalski	3,6	-	2,5	1,2	200,3	-	-	34,9	-	-
wysokomazowiecki	2,7	-	2,5	21,1	203,0	40	40	47,7	-	-
zambrowski	4,9	3,0	1,3	9,5	135,3	216	216	25,2	-	-
Białystok	31,8	0,0	9,8	10,4	756,2	46 935	15 629	199,8	13,0	11,5
Łomża	2,4	-	1,8	1,3	192,9	8 949	3 724	36,7	-	-
Suwałki	3,5	-	0,1	1,2	217,3	8 865	6 040	1,5	1,7	1,1
POMORSKIE										
bytowski	4,3	-	4,0	3,4	245,6	2 056	1 362	69,3	0,3	0,3
chojnicki	5,0	-	4,2	34,2	271,6	1 477	1 444	86,9	0,6	0,6
człuchowski	7,4	2,1	4,7	7,2	253,0	5 491	5 329	86,3	0,0	0,0
gdański	3,4	-	2,8	1,4	222,4	567	565	52,6	-	-
kartuski	3,9	-	3,4	10,4	293,8	283	152	68,2	4,3	4,3

TABLICA 12

ZBIORY BIBLIOTECZNE – STAN, UZUPEŁNIANIE, WYDATKI

POWIAT	KSIĘGOZBIÓR					ZBIORY SPECJALNE		WYDATKI NA ZAKUP		
	Przybyło			Ubyło ogółem	stan 31.XII.2002	Ogółem	w tym audiowizualne	Książek	Zbiorów specjalnych	
	Ogółem	w tym z innych bibl.	w tym zakup ks.						Ogółem	w tym audiowizualne
	w tys. woluminów					w jedn. inw.		w tys. zł		
0	1	2	3	4	5	6	7	8	9	10
kościerski	3,0	-	2,8	3,3	231,1	-	-	46,6	-	-
kwidzyński	4,4	-	4,2	1,3	301,0	3 718	3 718	94,4	1,3	1,3
łęborski	6,8	-	5,7	6,4	201,7	428	307	101,2	0,0	0,0
malborski	2,6	-	2,5	1,6	132,0	387	378	56,6	-	-
nowodworski	2,5	0,0	2,0	2,0	174,3	1 361	1 360	40,1	0,6	0,6
pucki	8,1	2,5	4,6	12,7	284,7	549	549	87,9	0,7	0,7
słupski	5,4	0,2	4,6	5,5	292,1	157	144	83,1	0,2	0,2
starogardzki	4,6	0,8	3,5	4,5	343,5	-	-	61,6	-	-
sztumski	1,4	0,2	0,8	2,1	194,2	2 077	2 077	18,6	-	-
tczewski	5,5	-	4,0	17,2	347,4	12 078	11 892	61,0	2,3	1,3
wejherowski	13,2	0,7	7,8	14,7	545,2	2 739	2 672	144,8	1,1	1,1
Gdańsk	24,9	-	15,2	46,0	938,8	69 470	69 339	333,3	16,6	16,4
Gdynia	15,7	-	10,3	33,6	631,5	1 702	868	204,6	1,5	-
Słupsk	13,7	5,0	3,9	27,4	256,5	22 906	22 716	93,3	15,2	15,0
Sopot	4,1	-	2,0	5,1	183,8	370	63	32,0	3,2	0,8
ŚLĄSKIE										
będziński	12,2	0,0	9,9	11,1	799,3	4 798	3 071	186,1	7,7	4,7
bielski	17,5	-	15,4	12,0	552,2	1 788	1 701	279,5	7,7	4,8
bieruńsko-lędzki	5,3	-	4,8	2,3	158,5	838	838	101,0	0,0	0,0
cieszyński	13,3	0,0	10,0	19,5	571,9	1 622	1 577	187,8	3,0	0,0
częstochoowski	6,0	-	5,3	52,1	456,4	829	829	89,2	-	-
gliwicki	9,7	-	8,1	11,9	385,3	513	493	130,6	0,9	0,4
kłobucki	4,8	-	4,4	7,0	291,2	2 278	2 278	90,2	0,9	0,9
lubliniecki	4,6	-	3,1	7,3	344,6	317	317	54,1	0,0	0,0

TABLICA 12

ZBIORY BIBLIOTECZNE – STAN, UZUPEŁNIANIE, WYDATKI

POWIAT	KSIĘGOZBIÓR					ZBIORY SPECJALNE		WYDATKI NA ZAKUP		
	Przybyło			Ubyło ogółem	stan 31.XII.2002	Ogółem	w tym audiowizualne	Książek	Zbiorów specjalnych	
	Ogółem	w tym z innych bibl.	w tym zakup ks.						Ogółem	w tym audiowizualne
	w tys. woluminów					w jedn. inw.		w tys. zł		
0	1	2	3	4	5	6	7	8	9	10
mikołowski	7,1	-	4,7	4,8	299,5	6 530	6 380	97,0	11,3	9,9
myszkowski	3,2	-	2,8	13,7	218,0	5	-	50,5	0,4	-
pszczyński	7,3	-	7,1	3,5	331,9	7 791	7 781	143,3	8,5	8,5
raciborski	12,1	-	6,0	10,3	473,1	8 105	5 298	86,1	8,2	4,9
rybnicki	9,7	4,1	5,3	7,4	303,7	106	106	102,7	-	-
tarnogórski	9,6	-	5,1	7,9	491,7	2 480	2 410	97,6	0,0	0,0
wodzisławski	13,7	-	11,5	5,5	640,8	18 656	18 559	225,5	2,7	2,4
zawierciański	7,0	0,7	4,2	15,6	528,7	1 149	1 148	78,4	0,0	-
żywiecki	11,6	1,6	6,6	12,6	474,3	10 487	10 476	126,6	0,7	0,6
Bielsko-Biała	17,7	2,6	11,0	13,2	616,5	23 146	15 185	222,9	36,2	20,5
Bytom	14,6	7,4	4,0	43,8	427,2	26 663	25 403	80,5	11,3	11,1
Chorzów	6,8	1,4	4,9	13,8	274,3	4 171	4 171	105,9	2,6	2,6
Częstochowa	15,2	-	6,9	21,2	728,2	46 685	36 358	151,3	3,7	2,9
Dąbrowa Górnicza	15,5	2,2	12,2	10,2	562,1	5 686	4 764	290,1	5,6	4,9
Gliwice	14,8	-	14,2	12,5	429,5	24 047	17 089	285,2	23,5	19,9
Jastrzębie-Zdrój	14,3	-	13,7	14,0	404,9	22 944	22 869	264,2	25,8	24,9
Jaworzno	10,7	0,7	6,3	13,2	422,6	2 280	2 251	109,9	3,1	3,1
Katowice	110,3	32,4	39,5	56,9	2 346,7	355 552	30 252	736,4	81,0	65,3
Mysłowice	4,7	0,0	3,5	8,9	248,1	4 343	3 197	60,1	1,8	1,8
Piekary Śląskie	2,0	-	0,1	3,1	173,1	1 120	1 120	4,2	-	-
Ruda Śląska	8,5	0,0	7,9	8,6	324,1	10 794	10 376	157,9	42,3	28,3
Rybnik	8,3	-	3,0	9,5	412,8	8 048	7 890	62,2	8,4	8,4
Siemianowice Śląskie	6,0	-	3,9	3,3	256,8	751	751	75,8	-	-
Sosnowiec	19,8	-	18,4	10,9	799,6	12 509	9 042	378,1	17,0	14,7
Świętochłowice	3,6	0,0	2,4	6,3	191,5	15 596	15 428	48,9	0,9	-

TABLICA 12

ZBIORY BIBLIOTECZNE – STAN, UZUPEŁNIANIE, WYDATKI

POWIAT	KSIĘGOZBIÓR					ZBIORY SPECJALNE		WYDATKI NA ZAKUP		
	Przybyło			Ubyło ogółem	stan 31.XII.2002	Ogółem	w tym audiowizualne	Książek	Zbiorów specjalnych	
	Ogółem	w tym z innych bibl.	w tym zakup ks.						Ogółem	w tym audiowizualne
	w tys. woluminów					w jedn. inw.		w tys. zł		
0	1	2	3	4	5	6	7	8	9	10
Tychy	11,0	-	9,2	6,7	343,5	33 772	32 524	189,8	6,0	5,9
Zabrze	9,7	0,3	8,1	17,2	255,5	9 455	9 455	157,0	3,8	3,8
Żory	5,5	-	4,6	1,8	205,6	4 766	4 573	95,3	12,0	10,7
ŚWIĘTOKRZYSKIE										
buski	3,6	-	3,2	2,3	234,8	281	281	55,6	-	-
jędrzejowski	3,2	-	2,0	3,8	364,6	567	511	37,3	-	-
kazimierski	2,0	-	2,0	1,5	174,3	-	-	33,5	-	-
kielecki	9,1	0,6	7,5	29,2	628,1	78	77	128,5	0,1	0,1
konecki	5,3	-	3,5	3,5	309,6	1 010	838	41,3	-	-
opatowski	7,1	4,3	2,2	1,5	292,3	3	1	30,8	0,0	0,0
ostrowiecki	5,3	-	3,6	4,6	354,8	1 717	1 717	66,8	-	-
pińczowski	2,0	0,2	1,3	1,8	208,0	1 008	1 002	22,6	-	-
sandomierski	5,5	-	4,7	5,4	296,4	2 594	-	79,4	-	-
skarżyski	4,1	-	2,7	5,9	263,7	6 717	6 709	48,8	0,6	0,3
starachowicki	3,2	0,3	2,3	7,1	302,1	4 241	4 085	46,0	4,2	2,1
staszowski	3,9	-	3,5	4,5	274,3	3	-	51,4	0,2	-
włoszczowski	2,1	0,0	1,9	0,9	170,0	721	721	41,7	0,0	0,0
Kielce	3,1	22,8	4,0	6,3	521,0	41 023	30 690	90,0	8,3	-
WARMIŃSKO-MAZURSKIE										
bartoszycki	3,6	0,7	2,5	0,7	258,9	486	330	54,2	0,8	-
braniewski	3,6	0,0	2,8	8,2	207,7	2 774	2 715	63,3	0,0	0,0
działdowski	5,7	-	2,8	2,5	244,4	796	796	42,2	-	-
elbląski	2,6	0,0	2,0	5,6	287,8	5 947	5 947	42,5	0,3	0,3
etcki	3,0	0,0	2,1	2,4	223,0	481	118	41,0	-	-

TABLICA 12

ZBIORY BIBLIOTECZNE – STAN, UZUPEŁNIANIE, WYDATKI

POWIAT	KSIĘGOZBIÓR					ZBIORY SPECJALNE		WYDATKI NA ZAKUP		
	Przybyło			Ubyło ogółem	stan 31.XII.2002	Ogółem	w tym audiowizualne	Książek	Zbiorów specjalnych	
	Ogółem	w tym z innych bibl.	w tym zakup ks.						Ogółem	w tym audiowizualne
	w tys. woluminów					w jedn. inw.		w tys. zł		
0	1	2	3	4	5	6	7	8	9	10
giżycki	4,4	-	4,1	4,8	196,0	331	324	76,6	0,4	0,2
gołdapski	1,4	-	0,9	1,5	122,7	182	182	18,9	-	-
iławski	4,8	0,8	4,0	3,2	320,6	1 926	1 806	69,9	-	-
kętrzyński	4,2	2,3	1,2	2,1	262,6	1 005	704	22,1	-	-
lidzbarski	5,9	3,3	1,8	5,2	213,1	862	862	37,4	-	-
mragowski	2,3	0,6	1,2	0,7	158,0	93	31	24,4	-	-
nidzicki	1,0	-	1,0	4,4	122,2	551	527	19,1	0,0	0,0
nowomiejski	7,7	5,1	2,3	7,5	200,6	672	672	34,9	-	-
olecki	1,9	-	1,5	1,9	138,9	159	154	31,3	-	-
olsztyński	6,3	0,3	4,6	7,2	457,0	2 355	2 355	85,7	-	-
ostródzki	7,7	0,4	4,3	11,7	360,1	2 644	2 319	69,4	0,6	0,2
piski	2,6	-	2,1	3,7	213,0	2 902	1 296	39,1	-	-
szczywieński	4,7	0,2	3,6	5,0	239,0	646	637	68,6	0,2	-
węgorzewski	1,7	0,1	1,2	0,9	124,1	1 020	1 020	20,8	0,1	0,1
Elbląg	14,0	9,5	2,4	7,1	526,0	52 522	41 533	63,0	4,4	2,8
Olsztyn	53,5	38,1	4,0	51,4	595,1	67 829	29 487	90,2	30,9	9,8
WIELKOPOLSKIE										
chodzieski	4,9	-	4,1	9,7	200,3	4 951	4 922	74,8	1,8	-
czarnkowsko-trzcianecki	6,7	0,5	5,4	5,2	383,2	9 084	8 830	95,8	2,9	2,9
gnieźnieński	11,4	3,3	7,0	10,6	432,1	11 287	11 287	143,1	0,9	0,9
gostyński	6,6	0,0	5,4	9,4	372,4	10 615	9 247	107,9	3,0	3,0
grodziski	4,7	-	4,7	2,1	198,0	1 070	604	79,7	-	-
jarociński	4,7	0,4	3,1	17,5	249,3	955	893	71,6	0,1	0,0
kaliski	7,6	0,6	6,0	3,9	326,0	132	119	104,0	0,1	-
kępiński	2,4	0,5	1,5	2,7	190,0	3 111	3 072	27,6	20,4	20,0

TABLICA 12

ZBIORY BIBLIOTECZNE – STAN, UZUPEŁNIANIE, WYDATKI

POWIAT	KSIĘGOZBIÓR					ZBIORY SPECJALNE		WYDATKI NA ZAKUP		
	Przybyło			Ubyło ogółem	stan 31.XII.2002	Ogółem	w tym audiowizualne	Książek	Zbiorów specjalnych	
	Ogółem	w tym z innych bibl.	w tym zakup ks.						Ogółem	w tym audiowizualne
	w tys. woluminów					w jedn. inw.		w tys. zł		
0	1	2	3	4	5	6	7	8	9	10
kolski	6,5	0,7	3,5	3,6	290,3	263	253	66,7	0,1	-
koniński	7,6	1,0	5,8	11,5	477,1	614	602	120,0	1,1	0,1
kościański	4,3	0,4	2,8	5,9	314,3	7 815	7 724	46,9	0,0	-
krotoszyński	3,1	0,0	2,6	7,1	317,2	2 396	2 396	50,6	27,1	27,1
leszczyński	4,7	0,7	3,7	7,9	243,1	671	667	58,7	-	-
międzychodzki	2,0	0,3	1,3	2,1	146,2	344	222	25,4	0,7	-
nowotomyski	21,1	12,9	6,7	19,3	298,4	4 371	4 371	120,6	1,2	1,2
obornicki	2,5	0,5	1,9	4,6	162,1	6 880	2 151	29,6	-	-
ostrowski	11,2	0,6	9,6	7,6	480,3	1 211	1 109	195,3	9,3	3,5
ostrzeszowski	2,7	0,0	2,0	1,6	175,3	188	188	40,6	0,1	0,1
piłski	6,3	1,1	3,6	6,4	568,3	50 952	49 580	72,9	6,7	6,4
pleszewski	5,0	-	3,4	5,2	276,1	1 609	1 548	72,2	1,7	1,4
poznański	25,1	1,9	20,9	15,2	953,0	5 594	5 286	367,6	0,3	0,3
rawicki	5,2	0,4	4,3	3,2	269,2	2 435	2 435	70,0	1,9	1,9
słupecki	5,2	0,4	4,0	2,6	206,7	101	101	69,0	-	-
szamotulski	8,4	0,4	7,2	3,4	352,0	1 299	1 134	144,6	0,4	0,4
średzki	5,4	0,0	5,2	5,3	246,1	3 285	2 948	94,3	0,3	0,3
śremski	4,3	0,4	2,4	3,5	226,4	431	427	53,4	-	-
turecki	5,2	0,8	4,0	6,1	222,6	-	-	74,0	-	-
wągrowiecki	3,7	0,4	2,6	7,4	217,8	810	757	55,3	0,5	0,5
wolsztyński	2,8	-	2,1	7,0	200,9	24	-	35,6	0,7	-
wrzesiński	4,9	-	3,3	6,6	277,8	5 479	5 479	67,7	2,2	2,2
złotowski	5,4	0,5	4,2	6,3	285,3	4 183	4 182	71,4	0,9	0,9
Kalisz	4,5	1,0	1,9	3,5	303,7	25 698	19 784	34,9	0,4	0,2

TABLICA 12

ZBIORY BIBLIOTECZNE – STAN, UZUPEŁNIANIE, WYDATKI

POWIAT	KSIĘGOZBIÓR					ZBIORY SPECJALNE		WYDATKI NA ZAKUP		
	Przybyło			Ubyło ogółem	stan 31.XII.2002	Ogółem	w tym audiowizualne	Książek	Zbiorów specjalnych	
	Ogółem	w tym z innych bibl.	w tym zakup ks.						Ogółem	w tym audiowizualne
	w tys. woluminów					w jedn. inw.		w tys. zł		
0	1	2	3	4	5	6	7	8	9	10
Konin	7,6	2,5	1,2	2,2	330,8	28 365	28 165	34,9	3,3	2,5
Leszno	5,8	0,7	3,4	5,9	229,0	21 027	20 581	76,8	10,3	5,0
Poznań	69,1	0,5	41,3	53,5	1 420,3	238 259	86 707	834,9	63,1	24,4
ZACHODNIOPOMORSKIE										
białogardzki	3,2	-	3,1	2,6	200,5	719	718	57,1	0,2	-
choszczeński	2,7	0,4	1,0	2,0	272,0	568	416	18,9	-	-
drawski	2,6	-	1,2	2,1	241,7	2 080	1 960	20,7	2,2	0,0
goleniowski	3,9	0,0	3,5	3,7	378,7	22 725	22 725	53,2	3,9	3,9
gryficki	3,0	0,2	2,6	10,9	268,5	4 289	4 130	47,4	0,5	0,5
gryfiński	8,0	1,8	3,5	4,4	422,8	8 138	8 138	58,6	6,6	6,6
kamieński	3,4	-	1,9	16,5	311,2	11 396	11 396	33,8	0,0	0,0
kołobrzeski	8,1	0,0	6,8	5,3	282,5	2 060	1 923	138,8	2,2	-
koszaliński	4,3	0,9	2,6	9,4	195,0	749	727	46,8	1,6	0,0
łobeski	2,9	-	2,8	3,6	267,4	9 663	9 663	38,6	2,7	2,7
myśliborski	6,6	3,3	2,3	2,8	266,6	2 634	2 547	54,1	0,9	0,4
policki	3,7	0,0	3,0	5,9	203,1	6 803	6 729	49,3	1,6	1,4
pyrzycki	3,2	0,0	1,6	1,7	258,8	3 097	1 261	29,9	-	-
sławieński	5,5	0,0	3,8	5,7	229,6	140	133	65,7	0,0	-
stargardzki	6,2	0,0	5,2	2,1	475,9	18 283	18 283	81,8	2,1	2,1
szczecinecki	4,3	1,9	1,6	2,2	288,0	28	28	27,6	-	-
świdwiński	1,6	-	1,5	1,8	210,6	2 065	2 065	25,8	-	-
wątecki	1,9	-	1,8	0,3	146,1	2 847	2 508	38,7	0,0	0,0
Koszalin	8,1	-	6,0	13,0	431,5	51 700	33 295	139,3	52,7	15,0
Szczecin	55,9	15,6	14,8	74,7	1 536,0	260 396	122 516	314,5	54,0	12,3
Świnoujście	4,0	-	3,9	3,7	184,7	10 945	10 941	83,8	1,5	1,5

TABLICA 13

CZYTELNICY, WYPOŻYCZENIA, UDOSTĘPNIANIE

POWIAT	CZYTELNICY ogółem	WYPOŻY- CZENIA* ogółem	UDOSTĘP- NIANIE* ogółem	MIEJSCA do korzystania ze zbiorów
	w tys.	w tys. woluminów		
0	1	2	3	4
DOLNOŚLĄSKIE				
bolesławiecki	20,6	546,7	72,6	293
dzierżoniowski	25,3	514,5	159,5	417
głogowski	22,1	446,5	190,7	316
górowski	5,6	110,8	10,6	154
jaworski	14,9	235,5	115,4	323
jeleniogórski	14,4	324,4	47,8	272
kamiennogórski	11,5	233,7	37,4	193
kłodzki	47,8	1 106,0	163,4	865
legnicki	10,2	198,6	38,1	332
lubański	12,6	238,0	40,2	141
lubiński	30,2	601,6	229,8	366
lwówecki	11,0	241,8	66,9	287
milicki	7,1	161,6	24,6	101
oleśnicki	22,2	484,6	119,4	350
oławski	15,5	315,6	68,4	199
polkowicki	13,4	273,0	42,1	387
strzeliński	8,4	154,0	70,1	209
średzki	8,6	129,2	41,3	306
świdnicki	37,4	726,3	197,3	498
trzebnicki	11,5	255,6	43,2	229
wałbrzyski	16,3	368,3	103,2	389
wołowski	9,0	180,9	22,7	189
wrocławski	17,3	417,0	122,4	578
ząbkowicki	13,9	280,8	65,2	414

* Łącznie ze zbiorami specjalnymi.

TABLICA 13

CZYTELNICY, WYPOŻYCZENIA, UDOSTĘPNIANIE

POWIAT	CZYTELNICY ogółem	WYPOŻY- CZENIA* ogółem	UDOSTĘP- NIANIE* ogółem	MIEJSCA do korzystania ze zbiorów
	w tys.	w tys. woluminów		
0	1	2	3	4
zgorzelecki	23,4	513,6	112,9	334
złotoryjski	11,1	266,4	98,7	262
Jelenia Góra	21,9	447,5	102,0	101
Legnica	27,6	634,4	267,7	291
Wałbrzych	36,2	699,8	214,3	345
Wrocław	127,0	3 328,3	702,6	980
KUJAWSKO-POMORSKIE				
aleksandrowski	8,1	175,4	47,2	112
brodnicki	17,0	320,6	55,0	346
bydgoski	12,8	257,5	49,1	222
chełmiński	9,9	175,5	51,7	159
golubsko-dobrzyński	7,8	141,9	24,2	189
grudziądzki	6,6	142,4	26,7	143
inowrocławski	31,9	473,3	137,3	589
lipnowski	10,5	257,1	42,0	217
mogileński	8,1	178,5	29,8	163
nakielski	17,1	352,2	69,8	288
radziejowski	8,8	178,2	42,7	186
rypiński	7,9	235,0	40,8	175
sępoleński	7,3	159,1	46,2	142
świecki	16,5	267,2	37,2	214
toruński	16,5	287,6	52,3	448
tucholski	8,0	160,9	22,1	195
wąbrzeski	5,0	77,1	5,3	130
włocławski	12,7	317,2	43,8	267

* Łącznie ze zbiorami specjalnymi.

TABLICA 13

CZYTELNICY, WYPOŻYCZENIA, UDOSTĘPNIANIE

POWIAT	CZYTELNICY ogółem	WYPOŻY- CZENIA* ogółem	UDOSTĘP- NIANIE* ogółem	MIEJSCA do korzystania ze zbiorów
	w tys.	w tys. woluminów		
0	1	2	3	4
żniński	14,7	356,8	50,3	341
Bydgoszcz	53,7	943,7	249,7	532
Grudziądz	21,7	427,8	107,4	253
Toruń	45,3	913,4	209,3	437
Włocławek	29,7	635,7	228,6	252
LUBELSKIE				
białski	17,3	379,8	93,6	315
biłgorajski	17,8	377,8	70,9	455
chełmski	11,8	243,2	43,9	292
hrubieszowski	12,8	227,0	29,4	270
janowski	7,9	144,0	19,0	157
krasnostawski	14,1	245,6	42,4	245
kraśnicki	18,6	427,5	62,3	296
lubartowski	21,9	480,0	75,0	481
lubelski	23,3	453,0	70,8	685
łęczyński	14,3	233,3	31,3	218
łukowski	17,5	351,5	51,6	325
opolski	13,9	262,0	27,2	419
parczewski	5,1	78,2	30,6	145
puławski	28,7	521,1	65,5	266
radzyński	12,1	261,7	63,3	196
rycki	10,9	212,7	27,9	204
świdnicki	15,3	275,3	48,4	212
tomaszowski	16,1	313,8	42,2	277
włodawski	8,5	160,8	44,8	151

* Łącznie ze zbiorami specjalnymi.

TABLICA 13

CZYTELNICY, WYPOŻYCZENIA, UDOSTĘPNIANIE

POWIAT	CZYTELNICY ogółem	WYPOŻY- CZENIA* ogółem	UDOSTĘP- NIANIE* ogółem	MIEJSCA do korzystania ze zbiorów
	w tys.	w tys. woluminów		
0	1	2	3	4
zamojski	15,2	313,0	22,1	212
Biała-Podlaska	21,4	376,4	85,5	136
Chełm	24,6	403,0	167,7	92
Lublin	85,5	2 009,1	293,9	583
Zamość	23,0	327,3	85,7	121
LUBUSKIE				
gorzowski	7,5	163,9	17,0	159
krośnieński	12,1	221,4	63,9	295
międzyrzecki	12,8	432,0	83,1	330
nowosolski	17,2	381,8	154,1	390
słubicki	8,2	168,9	36,7	292
strzelecko-drezdenecki	7,3	267,6	35,0	173
sulęciński	5,3	111,6	23,8	179
świebodziński	9,4	226,7	46,9	208
wschowski	6,9	144,3	20,6	150
zielonogórski	16,1	319,1	137,0	504
żagański	19,9	447,6	279,4	452
żarski	20,6	438,4	372,8	424
Gorzów Wielkopolski	35,0	597,2	167,5	273
Zielona Góra	32,4	560,5	335,8	307
ŁÓDZKIE				
bełchatowski	21,7	378,0	90,7	261
brzeziński	5,5	112,8	36,6	135
kutnowski	20,9	452,8	83,0	426
łaski	9,4	159,3	29,0	194
łęczycki	7,7	154,5	33,5	129

* Łącznie ze zbiorami specjalnymi.

TABLICA 13

CZYTELNICY, WYPOŻYCZENIA, UDOSTĘPNIANIE

POWIAT	CZYTELNICY ogółem	WYPOŻY- CZENIA* ogółem	UDOSTĘP- NIANIE* ogółem	MIEJSCA do korzystania ze zbiorów
	w tys.	w tys. woluminów		
0	1	2	3	4
łowicki	9,4	159,1	34,6	189
łódzki wschodni	8,7	176,3	22,7	125
opoczyński	10,4	166,0	35,6	222
pabianicki	20,2	328,1	121,3	272
pajęczański	10,3	179,7	32,2	260
piotrkowski	11,4	257,5	74,5	298
poddębicki	8,3	151,0	30,6	218
radomszczański	24,3	443,9	243,4	495
rawski	7,3	102,9	41,9	145
sieradzki	33,6	699,0	133,1	496
skierniewicki	5,7	99,0	16,9	226
tomaszowski	19,9	578,9	65,8	296
wieluński	21,2	344,7	70,3	418
wieruszowski	6,7	126,1	22,2	213
zduńskowolski	9,2	192,5	52,4	129
zgierski	27,8	489,0	72,2	472
Łódź	144,2	3 011,3	1 052,7	1 352
Piotrków Trybunalski	24,1	406,6	202,8	108
Skierniewice	12,8	235,9	62,6	75
MAŁOPOLSKIE				
bocheński	27,6	449,4	197,9	582
brzeski	18,3	412,0	37,0	327
chrzanowski	40,3	871,8	178,6	326
dąbrowski	10,2	174,8	36,6	153
gorlicki	23,2	488,4	74,4	277

* Łącznie ze zbiorami specjalnymi.

TABLICA 13

CZYTELNICY, WYPOŻYCZENIA, UDOSTĘPNIANIE

POWIAT	CZYTELNICY ogółem	WYPOŻY- CZENIA* ogółem	UDOSTĘP- NIANIE* ogółem	MIEJSCA do korzystania ze zbiorów
	w tys.	w tys. woluminów		
0	1	2	3	4
krakowski	29,5	574,7	60,4	394
limanowski	22,8	399,5	95,0	361
miechowski	9,4	135,2	37,1	124
myślenicki	16,6	301,4	86,8	185
nowosądecki	34,0	810,2	91,1	509
nowotarski	32,0	514,2	127,0	834
olkuski	26,6	529,4	48,2	244
oświęcimski	36,2	663,1	156,3	341
proszowicki	6,4	89,6	11,2	88
suski	15,4	264,0	33,8	334
tarnowski	32,5	703,3	79,8	613
tatrzański	10,7	211,6	49,1	174
wadowicki	24,4	463,2	104,5	416
wielicki	18,1	314,9	33,6	173
Kraków	198,5	3 686,0	930,2	1 292
Nowy Sącz	21,1	515,5	109,1	94
Tarnów	35,6	591,4	160,8	187
MAZOWIECKIE				
białobrzeski	4,2	82,7	25,3	434
ciechanowski	20,6	363,3	148,5	228
garwoliński	15,8	255,7	69,0	372
gostyniński	7,5	117,8	20,8	187
grodziski	10,7	187,5	32,6	156
grójecki	16,8	237,8	22,0	162
kozienicki	9,4	199,0	27,0	150

* Łącznie ze zbiorami specjalnymi.

TABLICA 13

CZYTELNICY, WYPOŻYCZENIA, UDOSTĘPNIANIE

POWIAT	CZYTELNICY ogółem	WYPOŻY- CZENIA* ogółem	UDOSTĘP- NIANIE* ogółem	MIEJSCA do korzystania ze zbiorów
	w tys.	w tys. woluminów		
0	1	2	3	4
legionowski	14,6	363,2	45,8	121
lipski	6,1	135,1	22,9	145
łosicki	3,9	129,4	36,2	67
makowski	7,3	125,8	27,1	203
miński	23,6	420,4	116,5	307
mławski	11,3	151,8	48,5	407
nowodworski	13,5	238,9	67,3	147
ostrolęcki	10,2	154,0	34,4	399
ostrowski	12,1	219,0	74,2	217
otwocki	20,7	353,9	37,4	266
piaseczyński	18,9	394,7	57,2	246
płocki	14,7	318,2	50,3	280
płoński	12,5	210,7	47,5	136
pruszkowski	22,2	450,6	53,5	149
przasnyski	7,9	116,9	30,2	215
przysuski	6,7	121,9	13,9	167
pułtuski	8,1	135,5	21,7	134
radomski	20,6	355,7	95,6	375
siedlecki	10,7	251,5	25,4	239
sierpecki	10,1	200,9	41,9	165
sochaczewski	13,6	222,3	44,6	169
sokołowski	8,5	156,3	12,1	209
szydłowiecki	4,6	89,4	10,7	94
warszawski zachodni	10,5	234,2	35,1	146

* Łącznie ze zbiorami specjalnymi.

TABLICA 13

CZYTELNICY, WYPOŻYCZENIA, UDOSTĘPNIANIE

POWIAT	CZYTELNICY ogółem	WYPOŻY- CZENIA* ogółem	UDOSTĘP- NIANIE* ogółem	MIEJSCA do korzystania ze zbiorów
	w tys.	w tys. woluminów		
0	1	2	3	4
węgrowski	9,5	161,8	14,2	238
wołomiński	24,2	445,1	62,3	416
wyszkowski	12,4	195,5	98,1	363
zwoleński	4,5	101,5	36,4	147
żuromiński	6,0	82,5	41,3	171
żyrardowski	10,6	165,2	21,9	199
Ostrołęka	19,5	156,6	64,6	101
Płock	37,8	786,2	128,5	215
Radom	27,1	370,6	388,6	211
Siedlce	21,6	762,7	112,9	73
Warszawa	337,4	6 668,7	1 932,8	3 394
OPOLSKIE				
brzeski	21,4	356,7	139,3	480
głubczycki	6,9	136,9	27,2	138
kędzierzyński-kozielski	14,7	298,5	147,2	333
kluczborski	12,6	218,1	55,8	196
krapkowicki	13,8	235,5	105,3	359
namysłowski	6,1	84,7	26,9	130
nyski	24,4	496,0	151,3	604
oleski	15,0	276,4	50,0	383
opolski	17,6	323,0	71,0	513
prudnicki	8,9	146,9	36,8	327
strzelecki	13,1	207,6	50,7	278
Opole	27,0	678,0	381,1	278

* Łącznie ze zbiorami specjalnymi.

TABLICA 13

CZYTELNICY, WYPOŻYCZENIA, UDOSTĘPNIANIE

POWIAT	CZYTELNICY ogółem	WYPOŻY- CZENIA* ogółem	UDOSTĘP- NIANIE* ogółem	MIEJSCA do korzystania ze zbiorów
	w tys.	w tys. woluminów		
0	1	2	3	4
PODKARPACKIE				
bieszczadzki	4,4	79,4	19,2	147
brzozowski	12,6	255,2	48,7	444
dębicki	26,6	576,6	99,3	457
jarosławski	15,7	237,4	54,7	356
jasielski	21,7	414,7	127,0	349
kolbuszowski	11,1	222,9	40,3	310
krośnieński	14,9	261,3	40,8	402
leski	6,8	128,0	31,9	226
leżajski	13,6	299,6	66,0	275
lubaczowski	10,4	172,0	55,2	398
łańcucki	19,9	413,6	85,3	436
mielecki	34,0	676,3	139,8	509
nizański	11,0	204,0	40,7	313
przemyski	8,6	142,4	25,1	423
przeworski	10,9	179,6	36,4	319
ropczycko-sędziszowski	12,7	267,9	64,3	214
rzeszowski	29,3	602,6	86,2	829
sanocki	19,6	390,8	88,7	364
stałowowolski	24,1	488,7	78,4	288
strzyżowski	13,7	287,0	87,8	471
tarnobrzeski	9,0	150,9	22,7	230
Krosno	18,0	402,5	156,4	172
Przemysł	15,0	204,6	95,6	130
Rzeszów	43,7	929,0	330,5	239
Tarnobrzeg	15,5	304,0	135,9	149

* Łącznie ze zbiorami specjalnymi.

TABLICA 13

CZYTELNICY, WYPOŻYCZENIA, UDOSTĘPNIANIE

POWIAT	CZYTELNICY ogółem	WYPOŻY- CZENIA* ogółem	UDOSTĘP- NIANIE* ogółem	MIEJSCA do korzystania ze zbiorów
	w tys.	w tys. woluminów		
0	1	2	3	4
PODLASKIE				
augustowski	11,7	225,9	44,0	274
białostocki	21,4	436,1	77,2	415
bielski	7,7	171,0	60,0	162
grajewski	6,9	156,3	12,5	151
hajnowski	9,8	188,3	82,6	181
kolneński	5,3	132,4	27,3	144
łomżyński	7,5	178,0	18,0	239
moniecki	6,1	118,4	23,6	115
sejneński	3,7	49,2	4,4	107
siemiatycki	8,6	193,7	22,6	109
sokólski	13,6	360,0	75,8	274
suwalski	5,8	121,5	14,0	127
wysokomazowiecki	6,1	108,1	12,6	150
zambrowski	5,8	136,4	15,5	129
Białystok	50,1	845,1	320,8	287
Łomża	13,9	274,1	74,8	97
Suwałki	14,1	251,3	107,4	86
POMORSKIE				
bytowski	13,3	280,1	111,6	330
chojnicki	14,5	258,3	93,4	199
człuchowski	9,8	262,4	99,2	185
gdański	9,8	261,2	56,3	114
kartuski	14,8	366,2	112,8	203

* Łącznie ze zbiorami specjalnymi.

TABLICA 13

CZYTELNICY, WYPOŻYCZENIA, UDOSTĘPNIANIE

POWIAT	CZYTELNICY ogółem	WYPOŻY- CZENIA* ogółem	UDOSTĘP- NIANIE* ogółem	MIEJSCA do korzystania ze zbiorów
	w tys.	w tys. woluminów		
0	1	2	3	4
kościerski	11,4	220,8	51,5	165
kwidzyński	13,6	254,7	42,6	258
łęborski	13,2	250,0	59,2	191
malborski	8,2	189,7	28,0	92
nowodworski	7,5	126,3	24,9	148
pucki	12,0	272,3	51,1	174
słupski	13,9	313,3	105,3	289
starogardzki	18,9	429,8	183,5	210
sztumski	7,4	119,2	88,8	122
tczewski	23,0	552,5	157,3	215
wejherowski	31,9	598,3	231,4	323
Gdańsk	68,6	1 622,3	741,2	638
Gdynia	52,8	1 053,4	626,1	404
Słupsk	27,1	473,0	167,5	191
Sopot	9,5	182,2	82,8	113
ŚLĄSKIE				
będziński	35,7	796,5	224,2	517
bielski	29,0	635,2	62,0	357
bieruńsko-lędziński	10,0	222,8	25,9	116
cieszyński	35,0	579,2	94,7	284
częstochoowski	16,3	355,7	32,0	359
gliwicki	24,1	605,4	78,0	283
kłobucki	12,6	238,3	45,7	244
lubliniecki	16,3	336,8	78,0	321

* Łącznie ze zbiorami specjalnymi.

TABLICA 13

CZYTELNICY, WYPOŻYCZENIA, UDOSTĘPNIANIE

POWIAT	CZYTELNICY ogółem	WYPOŻY- CZENIA* ogółem	UDOSTĘP- NIANIE* ogółem	MIEJSCA do korzystania ze zbiorów
	w tys.	w tys. woluminów		
0	1	2	3	4
mikołowski	20,3	529,8	82,6	165
myszkowski	8,9	169,6	81,3	135
pszczyński	25,0	470,2	65,9	255
raciborski	22,6	563,4	51,5	381
rybnicki	14,2	330,8	26,0	217
tarnogórski	33,8	639,0	123,6	385
wodzisławski	34,9	878,3	172,1	430
zawierciański	26,9	877,7	77,7	298
żywiecki	25,4	424,7	55,9	357
Bielsko-Biała	47,5	1 129,1	416,7	288
Bytom	24,8	526,5	75,9	208
Chorzów	24,8	542,6	149,4	252
Częstochowa	64,6	1 208,1	430,2	446
Dąbrowa Górnicza	36,7	824,9	445,0	262
Gliwice	43,7	1 058,8	143,7	347
Jastrzębie-Zdrój	35,7	907,2	119,2	204
Jaworzno	29,7	666,3	156,0	210
Katowice	116,3	2 152,2	523,8	767
Mysłowice	18,1	358,7	107,7	191
Piekary Śląskie	10,3	288,4	105,2	149
Ruda Śląska	22,8	517,9	53,8	198
Rybnik	35,9	720,7	233,6	303
Siemianowice Śląskie	15,4	290,5	39,0	175
Sosnowiec	64,0	1 459,8	441,3	507
Świętochłowice	10,5	257,9	77,4	87

* Łącznie ze zbiorami specjalnymi.

TABLICA 13

CZYTELNICY, WYPOŻYCZENIA, UDOSTĘPNIANIE

POWIAT	CZYTELNICY ogółem	WYPOŻY- CZENIA* ogółem	UDOSTĘP- NIANIE* ogółem	MIEJSCA do korzystania ze zbiorów
	w tys.	w tys. woluminów		
0	1	2	3	4
Tychy	36,5	675,7	269,1	270
Zabrze	42,2	890,2	164,3	188
Żory	15,2	342,9	88,3	202
ŚWIĘTOKRZYSKIE				
buski	9,8	146,4	31,6	176
jędrzejowski	13,0	243,8	41,3	293
kazimierski	4,2	82,6	24,6	146
kielecki	24,1	465,7	86,4	484
konecki	15,3	273,4	135,2	295
opatowski	9,5	191,0	25,7	245
ostrowiecki	20,0	344,7	284,9	239
pińczowski	7,5	125,1	44,6	156
sandomierski	13,6	258,4	57,4	261
skarżyski	11,5	197,2	106,3	192
starachowicki	16,2	263,9	102,2	306
staszowski	10,2	208,0	47,4	186
włoszczowski	7,8	130,2	23,7	148
Kielce	59,0	1 256,9	629,2	249
WARMIŃSKO-MAZURSKIE				
bartoszycki	11,0	235,0	63,2	205
braniewski	8,2	151,4	47,9	177
działdowski	12,9	288,9	34,1	263
elbląski	9,2	150,4	70,2	237
ełcki	13,8	246,0	24,8	154

* Łącznie ze zbiorami specjalnymi.

TABLICA 13

CZYTELNICY, WYPOŻYCZENIA, UDOSTĘPNIANIE

POWIAT	CZYTELNICY ogółem	WYPOŻY- CZENIA* ogółem	UDOSTĘP- NIANIE* ogółem	MIEJSCA do korzystania ze zbiorów
	w tys.	w tys. woluminów		
0	1	2	3	4
giżycki	11,6	240,5	43,9	175
gołdapski	4,9	112,0	24,7	92
iławski	17,1	319,9	66,8	256
kętrzyński	13,4	341,5	139,6	385
lidzbarski	8,8	199,1	63,1	232
mragowski	7,4	107,7	30,2	150
nidzicki	5,7	105,5	46,7	203
nowomiejski	7,3	146,9	52,4	217
olecki	6,0	132,5	30,1	142
olsztyński	19,6	368,3	131,8	618
ostródzki	19,6	374,7	128,2	371
piski	8,8	172,2	43,8	172
szczywieński	12,6	277,9	131,9	331
węgorzewski	4,6	99,7	17,3	76
Elbląg	37,8	515,5	284,2	286
Olsztyn	39,9	666,5	416,5	429
WIELKOPOLSKIE				
chodzieski	9,2	222,4	287,1	154
czarnkowsko-trzcianecki	17,3	374,3	148,4	450
gnieźnieński	26,1	496,7	163,9	328
gostyński	14,4	317,3	69,3	285
grodziski	9,1	242,7	85,2	200
jarociński	12,6	286,1	52,3	237
kaliski	13,1	228,6	18,4	321
kępiński	7,7	143,6	21,6	220

* Łącznie ze zbiorami specjalnymi.

TABLICA 13

CZYTELNICY, WYPOŻYCZENIA, UDOSTĘPNIANIE

POWIAT	CZYTELNICY ogółem	WYPOŻY- CZENIA* ogółem	UDOSTĘP- NIANIE* ogółem	MIEJSCA do korzystania ze zbiorów
	w tys.	w tys. woluminów		
0	1	2	3	4
kolski	12,9	251,4	58,8	237
koński	16,3	403,5	35,2	310
kościański	15,6	331,1	62,1	245
krotoszyński	14,6	446,1	35,0	230
leszczyński	7,4	142,7	19,9	190
międzychodzki	7,7	143,1	22,9	145
nowotomyski	16,3	395,5	108,2	272
obornicki	12,0	234,9	39,9	193
ostrowski	31,0	680,5	102,5	379
ostrzeszowski	7,5	122,7	30,9	177
pilski	31,0	729,8	220,8	371
pleszewski	15,4	289,5	74,5	210
poznański	49,4	1 104,1	140,4	597
rawicki	13,2	265,9	57,3	196
słupecki	8,3	144,8	32,2	212
szamotułski	19,0	388,7	117,0	211
średzki	13,4	277,0	48,6	126
śremski	10,3	280,7	54,0	159
turecki	10,9	196,6	17,6	246
wągrowiecki	12,0	290,3	90,3	210
wolsztyński	8,1	150,5	44,4	189
wrzesiński	13,7	338,2	48,7	292
złotowski	13,8	213,5	58,7	241
Kalisz	17,8	337,0	43,5	137

* Łącznie ze zbiorami specjalnymi.

TABLICA 13

CZYTELNICY, WYPOŻYCZENIA, UDOSTĘPNIANIE

POWIAT	CZYTELNICY ogółem	WYPOŻY- CZENIA* ogółem	UDOSTĘP- NIANIE* ogółem	MIEJSCA do korzystania ze zbiorów
	w tys.	w tys. woluminów		
0	1	2	3	4
Konin	18,5	333,7	48,2	150
Leszno	18,1	464,3	146,6	163
Poznań	112,1	2 359,1	545,9	794
ZACHODNIOPOMORSKIE				
białogardzki	6,6	132,4	50,4	160
choszczeński	7,0	198,5	74,9	293
drawski	8,1	129,5	44,7	257
goleniowski	17,3	461,2	262,5	438
gryficki	13,4	228,0	62,6	382
gryfiński	18,7	446,3	290,9	374
kamieński	16,0	289,2	187,4	314
kołobrzeski	15,4	307,0	192,0	244
koszaliński	8,5	151,0	104,9	345
łobeski	9,8	350,7	240,9	329
myśliborski	11,9	290,0	111,3	339
policki	12,7	573,5	96,1	217
pyrzycki	10,4	195,9	129,5	275
sławieński	10,7	213,5	77,8	214
stargardzki	23,6	457,8	429,0	412
szczecinecki	15,5	239,1	124,0	279
świdwiński	6,6	118,7	78,0	332
wałECKI	6,8	123,2	90,6	158
Koszalin	31,4	471,9	251,5	368
Szczecin	85,2	1 380,1	703,2	1 082
Świnoujście	7,5	192,8	68,3	100

* Łącznie ze zbiorami specjalnymi.

TABLICA 14

PRACOWNICY DZIAŁALNOŚCI PODSTAWOWEJ

POWIAT	OGÓLEM	PEŁNOZA- TRUDNIENI	Z KWALIFIKACJAMI BIBLIOTEKARSKIMI	
			wyższymi	średnimi
0	1	2	3	4
DOLNOŚLĄSKIE				
bolesławiecki	34	24	2	17
dzierżoniowski	50	35	9	21
głogowski	40	32	6	14
górowski	20	15	4	12
jaworski	34	26	7	11
jeleniogórski	28	13	1	4
kamiennogórski	15	15	1	8
kłodzki	99	75	19	51
legnicki	27	21	4	18
lubański	26	20	3	14
lubiński	56	38	14	27
lwówecki	36	24	2	18
milicki	17	14	2	6
oleśnicki	44	36	15	21
oławski	31	20	5	22
polkowicki	40	27	3	16
strzeliński	20	14	1	9
średzki	24	11	-	11
świdnicki	66	45	17	33
trzebnicki	22	15	3	18
wałbrzyski	39	30	1	15
wołowski	20	18	3	14
wrocławski	53	35	9	29
ząbkowicki	40	25	4	20

TABLICA 14

PRACOWNICY DZIAŁALNOŚCI PODSTAWOWEJ

POWIAT	OGÓLEM	PEŁNOZA- TRUDNIENI	Z KWALIFIKACJAMI BIBLIOTEKARSKIMI	
			wyższymi	średnimi
0	1	2	3	4
zgorzelecki	48	40	10	25
złotoryjski	29	22	4	19
Jelenia Góra	36	34	14	22
Legnica	77	72	26	39
Wałbrzych	62	58	21	26
Wrocław	236	229	98	131
KUJAWSKO-POMORSKIE				
aleksandrowski	19	14	5	8
brodnicki	39	20	8	18
bydgoski	28	17	8	7
chełmiński	23	15	3	11
golubsko-dobrzyński	26	15	2	8
grudziądzki	13	7	4	4
inowrocławski	66	32	17	30
lipnowski	27	23	3	18
mogileński	19	13	4	11
nakielski	40	25	9	21
radziejowski	22	19	2	15
rypiński	24	10	4	11
sępoleński	23	16	2	14
świecki	40	24	3	22
toruński	40	30	9	18
tucholski	26	13	2	12
wąbrzeski	17	12	4	7
włocławski	37	19	4	16

TABLICA 14

PRACOWNICY DZIAŁALNOŚCI PODSTAWOWEJ

POWIAT	OGÓLEM	PEŁNOZA- TRUDNIENI	Z KWALIFIKACJAMI BIBLIOTEKARSKIMI	
			wyższymi	średnimi
0	1	2	3	4
żniński	35	21	5	17
Bydgoszcz	113	89	52	29
Grudziądz	36	34	15	18
Toruń	96	82	37	38
Włocławek	50	49	18	24
LUBELSKIE				
białski	58	29	6	20
biłgorajski	53	33	7	36
chełmski	42	24	4	25
hrubieszowski	37	21	8	19
janowski	23	17	1	13
krasnostawski	41	28	10	27
kraśnicki	50	24	6	33
lubartowski	52	34	5	38
lubelski	74	37	13	39
łęczyński	32	22	9	13
łukowski	42	34	4	18
opolski	42	24	2	25
parczewski	26	14	4	11
puławski	49	39	5	36
radzyński	34	19	6	13
rycki	28	15	3	16
świdnicki	28	20	6	13
tomaszowski	41	26	5	34
włodawski	27	15	6	10

TABLICA 14

PRACOWNICY DZIAŁALNOŚCI PODSTAWOWEJ

POWIAT	OGÓŁEM	PEŁNOZA- TRUDNIENI	Z KWALIFIKACJAMI BIBLIOTEKARSKIMI	
			wyższymi	średnimi
0	1	2	3	4
zamojski	43	27	6	26
Biała Podlaska	42	42	20	21
Chełm	52	51	19	23
Lublin	179	169	59	73
Zamość	43	42	16	23
LUBUSKIE				
gorzowski	17	12	1	6
krośnieński	27	19	7	11
międzyrzecki	28	14	1	10
nowosolski	47	29	7	27
słubicki	25	15	2	9
strzelecko-drezdenecki	23	10	2	6
sulęciński	18	9	-	9
świebodziński	21	14	2	13
wschowski	18	16	3	9
zielonogórski	38	22	4	15
żagański	40	25	4	26
żarski	45	39	8	26
Gorzów Wielkopolski	71	60	15	36
Zielona Góra	61	57	39	14
ŁÓDZKIE				
bełchatowski	47	39	8	22
brzeziński	16	12	3	12
kutnowski	59	46	15	19
łaski	30	18	2	15
łęczycki	25	19	2	13

TABLICA 14

PRACOWNICY DZIAŁALNOŚCI PODSTAWOWEJ

POWIAT	OGÓLEM	PEŁNOZA- TRUDNIENI	Z KWALIFIKACJAMI BIBLIOTEKARSKIMI	
			wyższymi	średnimi
0	1	2	3	4
łowicki	33	22	10	19
łódzki wschodni	18	11	3	8
opoczyński	30	20	3	11
pabianicki	41	33	6	12
pajęczański	36	21	7	13
piotrkowski	45	16	5	9
poddębicki	38	17	2	9
radomszczański	47	32	14	17
rawski	20	15	4	7
sieradzki	67	48	17	17
skierniewicki	25	15	3	5
tomaszowski	40	29	8	14
wieluński	50	27	9	13
wieruszowski	30	15	4	13
zduńskowolski	29	18	9	11
zgierski	74	45	14	30
Łódź	367	325	110	163
Piotrków Trybunalski	26	24	8	14
Skierniewice	27	25	9	17
MAŁOPOLSKIE				
bocheński	59	35	14	23
brzeski	40	22	1	17
chrzanowski	77	61	18	41
dąbrowski	26	14	2	11
gorlicki	49	27	7	19

TABLICA 14

PRACOWNICY DZIAŁALNOŚCI PODSTAWOWEJ

POWIAT	OGÓLEM	PEŁNOZA- TRUDNIENI	Z KWALIFIKACJAMI BIBLIOTEKARSKIMI	
			wyższymi	średnimi
0	1	2	3	4
krakowski	77	35	8	32
limanowski	50	28	12	19
miechowski	29	14	7	7
myślenicki	41	23	5	19
nowosądecki	83	38	12	30
nowotarski	73	25	3	39
olkuski	62	43	6	24
oświęcimski	75	44	25	26
proszowicki	20	11	2	10
suski	40	24	4	21
tarnowski	77	44	5	47
tatrzański	24	12	3	11
wadowicki	60	29	10	19
wielicki	41	27	6	22
Kraków	305	252	153	99
Nowy Sącz	36	36	15	17
Tarnów	56	55	18	31
MAZOWIECKIE				
białobrzeski	18	14	1	8
ciechanowski	41	34	15	17
garwoliński	39	25	3	22
gostyniński	20	20	7	4
grodziski	25	18	3	10
grójecki	33	24	3	17
kozienicki	36	23	4	14

TABLICA 14

PRACOWNICY DZIAŁALNOŚCI PODSTAWOWEJ

POWIAT	OGÓLEM	PEŁNOZA- TRUDNIENI	Z KWALIFIKACJAMI BIBLIOTEKARSKIMI	
			wyższymi	średnimi
0	1	2	3	4
legionowski	33	23	3	19
lipski	21	13	2	9
łosicki	14	9	-	9
makowski	34	23	2	19
miński	52	33	12	19
mławski	36	27	7	14
nowodworski	31	20	7	8
ostrołęcki	42	26	5	12
ostrowski	29	22	2	17
otwocki	51	32	4	17
piaseczyński	41	26	5	17
płocki	44	30	8	9
płoński	29	22	4	15
pruszkowski	52	37	7	27
przasnyski	29	19	2	19
przysuski	20	15	5	8
pułtuski	23	20	7	12
radomski	60	31	14	29
siedlecki	32	17	1	14
sierpecki	28	22	8	11
sochaczewski	34	25	9	7
sokołowski	30	20	4	9
sztytowiecki	17	13	1	10
warszawski zachodni	28	16	2	14

TABLICA 14

PRACOWNICY DZIAŁALNOŚCI PODSTAWOWEJ

POWIAT	OGÓLEM	PEŁNOZA- TRUDNIENI	Z KWALIFIKACJAMI BIBLIOTEKARSKIMI	
			wyższymi	średnimi
0	1	2	3	4
węgrowski	34	18	4	14
wołomiński	56	40	7	36
wyszkowski	42	32	5	21
zwoleński	19	9	3	8
żuromiński	23	16	3	13
żyrardowski	29	21	7	7
Ostrołęka	33	32	10	23
Płock	85	83	42	19
Radom	50	48	19	30
Siedlce	24	24	8	10
Warszawa	840	718	274	298
OPOLSKIE				
brzeski	54	28	8	24
głubczycki	17	10	2	9
kędzierzyńsko-kozielski	41	27	6	16
kluczborski	32	16	4	14
krapkowicki	47	19	1	15
namysłowski	19	11	1	5
nyski	69	43	10	32
oleski	39	16	7	9
opolski	58	22	3	19
prudnicki	28	13	-	13
strzelecki	35	25	4	6
Opole	92	68	36	39

TABLICA 14

PRACOWNICY DZIAŁALNOŚCI PODSTAWOWEJ

POWIAT	OGÓLEM	PEŁNOZA- TRUDNIENI	Z KWALIFIKACJAMI BIBLIOTEKARSKIMI	
			wyższymi	średnimi
0	1	2	3	4
PODKARPACKIE				
bieszczadzki	19	10	1	10
brzozowski	40	17	9	16
dębicki	64	40	4	43
jarosławski	52	28	1	29
jasielski	49	29	11	22
kolbuszowski	39	21	3	18
krośnieński	46	16	5	19
leski	30	16	1	15
leżajski	40	28	-	28
lubaczowski	38	16	3	22
łańcucki	50	24	9	38
mielecki	79	52	18	34
niżański	34	27	2	16
przemyski	42	11	-	17
przeworski	47	19	2	25
ropczycko-sędziszowski	38	23	2	24
rzeszowski	95	33	6	59
sanocki	56	32	8	30
stałowowolski	53	45	15	28
strzyżowski	43	21	3	32
tarnobrzeski	25	14	-	14
Krosno	37	34	18	19
Przemyśl	31	29	14	15
Rzeszów	81	80	21	46
Tarnobrzeg	37	36	9	24

TABLICA 14

PRACOWNICY DZIAŁALNOŚCI PODSTAWOWEJ

POWIAT	OGÓLEM	PEŁNOZA- TRUDNIENI	Z KWALIFIKACJAMI BIBLIOTEKARSKIMI	
			wyższymi	średnimi
0	1	2	3	4
PODLASKIE				
augustowski	33	22	2	23
białostocki	53	42	8	35
bielski	19	18	4	11
grajewski	18	16	1	11
hajnowski	25	21	3	14
kolneński	22	19	3	11
łomżyński	25	23	3	16
moniecki	20	16	5	10
sejneński	12	6	-	7
siemiatycki	21	21	3	14
sokólski	43	34	3	32
suwalski	22	13	-	11
wysokomazowiecki	20	14	1	13
zambrowski	15	11	-	12
Białystok	96	95	44	36
Łomża	28	27	4	20
Suwałki	23	23	5	14
POMORSKIE				
bytowski	36	22	4	25
chojnicki	38	24	9	15
człuchowski	31	20	4	16
gdański	23	15	5	9
kartuski	36	23	6	23

TABLICA 14

PRACOWNICY DZIAŁALNOŚCI PODSTAWOWEJ

POWIAT	OGÓLEM	PEŁNOZA- TRUDNIENI	Z KWALIFIKACJAMI BIBLIOTEKARSKIMI	
			wyższymi	średnimi
0	1	2	3	4
kościerski	23	17	2	19
kwidzyński	37	24	5	14
łęborski	26	19	7	10
malborski	17	10	5	6
nowodworski	23	14	1	11
pucki	36	18	7	18
słupski	33	22	2	18
starogardzki	36	29	10	21
sztumski	23	14	1	7
tczewski	45	32	8	23
wejherowski	75	61	10	39
Gdańsk	148	136	47	76
Gdynia	100	76	19	60
Słupsk	51	49	16	26
Sopot	21	20	7	14
ŚLĄSKIE				
będziński	84	62	14	34
bielski	77	43	13	27
bieruńsko-lędziński	16	13	2	9
cieszyński	68	50	9	17
częstochowski	51	25	2	15
gliwicki	47	32	3	18
kłobucki	29	19	4	13
lubliniecki	44	25	3	16

TABLICA 14

PRACOWNICY DZIAŁALNOŚCI PODSTAWOWEJ

POWIAT	OGÓLEM	PEŁNOZA- TRUDNIENI	Z KWALIFIKACJAMI BIBLIOTEKARSKIMI	
			wyższymi	średnimi
0	1	2	3	4
mikołowski	43	28	8	12
myszkowski	25	12	4	9
pszczyński	51	22	6	15
raciborski	52	35	7	23
rybnicki	34	18	1	7
tarnogórski	64	32	10	28
wodzisławski	60	40	8	26
zawierciański	63	40	11	19
żywiecki	61	36	5	30
Bielsko-Biała	90	82	28	30
Bytom	62	61	20	35
Chorzów	41	39	5	27
Częstochowa	92	62	22	49
Dąbrowa Górnicza	69	50	16	34
Gliwice	75	55	11	34
Jastrzębie-Zdrój	55	52	10	26
Jaworzno	47	41	11	22
Katowice	276	267	69	85
Mysłowice	35	28	4	23
Piekary Śląskie	28	22	11	13
Ruda Śląska	51	41	6	24
Rybnik	64	53	13	41
Siemianowice Śląskie	29	23	4	19
Sosnowiec	114	108	33	64
Świętochłowice	19	16	3	13

TABLICA 14

PRACOWNICY DZIAŁALNOŚCI PODSTAWOWEJ

POWIAT	OGÓLEM	PEŁNOZA- TRUDNIENI	Z KWALIFIKACJAMI BIBLIOTEKARSKIMI	
			wyższymi	średnimi
0	1	2	3	4
Tychy	64	44	19	27
Zabrze	51	49	11	26
Żory	27	26	7	14
ŚWIĘTOKRZYSKIE				
buski	25	12	5	17
jędrzejowski	39	23	9	17
kazimierski	20	14	1	12
kielecki	63	43	15	32
konecki	37	24	5	22
opatowski	32	27	3	11
ostrowiecki	41	32	11	24
pińczowski	22	16	6	12
sandomierski	41	29	9	18
skarżyski	26	19	9	13
starachowicki	42	29	14	21
staszowski	31	25	9	19
włoszczowski	22	14	8	9
Kielce	82	81	50	29
WARMIŃSKO-MAZURSKIE				
bartoszycki	28	18	2	19
braniewski	23	16	7	6
działdowski	31	18	5	9
elbląski	24	16	7	13
ełcki	22	19	6	13

TABLICA 14

PRACOWNICY DZIAŁALNOŚCI PODSTAWOWEJ

POWIAT	OGÓLEM	PEŁNOZA- TRUDNIENI	Z KWALIFIKACJAMI BIBLIOTEKARSKIMI	
			wyższymi	średnimi
0	1	2	3	4
giżycki	23	19	5	13
gołdapski	13	12	2	8
iławski	35	24	5	15
kętrzyński	40	27	3	26
lidzbarski	26	18	4	17
mragowski	20	15	3	12
nidzicki	16	14	4	6
nowomiejski	23	13	2	15
olecki	14	10	2	6
olsztyński	56	34	9	30
ostródzki	46	25	12	19
piski	28	17	1	13
szczywieński	36	22	4	17
węgorzewski	13	12	1	6
Elbląg	66	60	30	26
Olsztyn	101	89	54	34
WIELKOPOLSKIE				
chodzieski	22	19	2	15
czarnkowsko-trzcianecki	53	33	4	28
gnieźnieński	45	37	8	27
gostyński	34	21	5	20
grodziski	26	16	2	15
jarociński	35	31	13	17
kaliski	37	23	3	17
kępiński	21	17	6	9

TABLICA 14

PRACOWNICY DZIAŁALNOŚCI PODSTAWOWEJ

POWIAT	OGÓLEM	PEŁNOZA- TRUDNIENI	Z KWALIFIKACJAMI BIBLIOTEKARSKIMI	
			wyższymi	średnimi
0	1	2	3	4
kolski	39	31	10	21
koniński	43	35	2	25
kościański	39	25	10	24
krotoszyński	41	21	5	25
leszczyński	24	16	1	14
międzychodzki	17	11	1	13
nowotomyski	47	14	5	23
obornicki	21	15	4	14
ostrowski	63	45	10	36
ostrzeszowski	19	13	3	10
pilski	69	61	12	40
pleszewski	29	19	3	14
poznański	117	73	15	60
rawicki	27	23	4	20
słupecki	24	18	4	13
szamotulski	39	25	10	17
średzki	30	24	7	20
śremski	26	15	2	21
turecki	34	21	8	14
wągrowiecki	36	22	4	17
wolsztyński	19	7	1	14
wrzesiński	30	16	4	20
złotowski	33	25	2	26
Kalisz	35	31	17	9

TABLICA 14

PRACOWNICY DZIAŁALNOŚCI PODSTAWOWEJ

POWIAT	OGÓLEM	PEŁNOZA- TRUDNIENI	Z KWALIFIKACJAMI BIBLIOTEKARSKIMI	
			wyższymi	średnimi
0	1	2	3	4
Konin	33	26	17	15
Leszno	29	25	8	17
Poznań	221	206	67	82
ZACHODNIOPOMORSKIE				
białogardzki	18	18	3	11
choszczeński	32	12	4	10
drawski	24	18	3	16
goleniowski	41	23	5	21
gryficki	32	26	4	14
gryfiński	51	33	6	35
kamieński	36	21	6	11
kołobrzeski	35	23	7	17
koszaliński	32	18	3	13
łobeski	29	21	-	14
myśliborski	34	22	1	17
policki	29	28	1	14
pyrzycki	29	18	3	12
stawieński	23	20	4	13
stargardzki	53	30	10	18
szczecinecki	33	28	2	21
świdwiński	21	18	1	14
wąlecki	14	11	2	8
Koszalin	62	60	24	24
Szczecin	208	202	89	32
Świnoujście	18	13	4	8

TABLICA 15

WSKAŹNIKI BAZY MATERIALNO-ORGANIZACYJNEJ

POWIAT	MIESZ- KAŃCY na 1 placówkę	CZYTEL- NICY na 1 placówkę	WOLUMINY	ZAKUP KSIĄŻEK w wol.
			na 100 mieszkańców	
0	1	2	3	4
DOLNOŚLĄSKIE				
bolesławiecki	3 832	897	411	9,7
dzierżoniowski	4 259	1 014	387	5,6
głogowski	4 625	1 163	291	3,3
górowski	3 347	510	448	4,4
jaworski	3 096	879	456	3,4
jeleniogórski	2 465	554	539	5,1
kamiennogórski	3 933	961	362	4,7
kłodzki	3 095	869	580	4,3
legnicki	2 792	535	459	5,5
lubański	3 212	700	476	1,8
lubiński	4 093	1 160	295	3,9
lwówecki	1 873	423	598	3,9
milicki	3 361	649	411	3,9
oleśnicki	4 485	966	382	7,9
oławski	4 427	970	298	1,4
polkowicki	2 785	610	442	7,4
strzeliński	3 437	649	410	4,7
średzki	2 707	476	420	2,1
świdnicki	5 392	1 247	319	3,4
trzebnicki	5 457	824	371	4,0
wałbrzyski	2 489	677	523	6,9
wołowski	3 675	690	404	5,6
wrocławski	2 361	422	480	6,4
ząbkowicki	2 515	496	459	7,9

TABLICA 15

WSKAŹNIKI BAZY MATERIALNO-ORGANIZACYJNEJ

POWIAT	MIESZ- KAŃCY na 1 placówkę	CZYTEL- NICY na 1 placówkę	WOLUMINY	ZAKUP KSIĄŻEK w wol.
			na 100 mieszkańców	
0	1	2	3	4
zgorzelecki	3 427	837	415	5,9
złotoryjski	2 433	583	548	7,1
Jelenia Góra	9 874	2 433	314	6,1
Legnica	6 681	1 726	347	5,0
Wałbrzych	8 108	2 262	318	6,4
Wrocław	9 684	1 924	243	6,9
KUJAWSKO-POMORSKIE				
aleksandrowski	3 685	538	407	5,0
brodnicki	2 334	531	362	6,6
bydgoski	4 247	610	310	3,2
chełmiński	3 426	663	435	7,3
golubsko-dobrzyński	2 369	412	510	4,0
grudziądzki	2 743	468	351	5,2
inowrocławski	3 782	726	432	4,0
lipnowski	3 326	523	435	6,6
mogileński	4 722	807	366	7,2
nakielski	3 661	745	338	4,3
radziejowski	3 570	730	455	6,1
rypiński	2 124	375	557	5,8
sępoleński	3 406	611	503	3,9
świecki	3 895	659	343	6,7
toruński	2 788	550	400	5,6
tucholski	2 477	422	445	3,6
wąbrzeski	2 499	359	373	1,3
włocławski	2 949	438	395	2,6

TABLICA 15

WSKAŹNIKI BAZY MATERIALNO-ORGANIZACYJNEJ

POWIAT	MIESZ- KAŃCY na 1 placówkę	CZYTEL- NICZY na 1 placówkę	WOLUMINY	ZAKUP KSIĄŻEK w wol.
			na 100 mieszkańców	
0	1	2	3	4
zniński	3 327	699	468	5,4
Bydgoszcz	10 336	1 492	291	2,1
Grudziądz	9 108	1 973	230	2,8
Toruń	11 706	2 514	373	0,1
Włocławek	7 569	1 857	365	4,8
LUBELSKIE				
białski	2 508	377	356	4,3
biłgorajski	2 760	468	390	3,5
chełmski	2 193	346	492	6,2
hrubieszowski	2 717	491	435	5,4
janowski	2 695	441	333	4,5
krasnostawski	3 124	565	392	5,6
kraśnicki	3 478	643	265	5,1
lubartowski	2 283	548	380	8,6
lubelski	2 357	401	359	8,8
łęczyński	3 010	754	304	10,2
łukowski	4 205	672	296	3,7
opolski	2 200	479	366	5,9
parczewski	1 700	231	439	6,2
puławski	3 804	924	273	7,6
radzyński	2 961	574	287	2,8
rycki	3 215	574	326	6,5
świdnicki	4 529	956	247	4,9
tomaszowski	3 473	619	401	4,3
włodawski	2 402	501	514	4,9

TABLICA 15

WSKAŹNIKI BAZY MATERIALNO-ORGANIZACYJNEJ

POWIAT	MIESZ- KAŃCY na 1 placówkę	CZYTEL- NICY na 1 placówkę	WOLUMINY	ZAKUP KSIĄŻEK w wol.
			na 100 mieszkańców	
0	1	2	3	4
zamojski	3 187	433	389	6,0
Biała Podlaska	8 306	3 054	345	1,8
Chełm	11 445	4 093	286	1,0
Lublin	10 540	2 516	214	4,7
Zamość	5 568	1 915	378	1,2
LUBUSKIE				
gorzowski	4 504	537	291	3,8
krośnieński	2 486	524	443	4,2
międzyrzecki	2 666	584	453	2,3
nowosolski	3 342	660	411	3,9
słubicki	3 119	545	401	4,7
strzelecko-drezdenecki	3 157	457	341	2,1
sulęciński	2 732	407	451	3,4
świebodziński	3 748	627	336	4,6
wschowski	4 845	866	388	6,1
zielonogórski	2 933	538	403	5,6
żagański	2 679	641	532	4,8
żarski	3 695	763	362	3,6
Gorzów Wielkopolski	7 842	2 185	319	1,2
Zielona Góra	7 891	2 162	363	4,3
ŁÓDZKIE				
bełchatowski	5 349	1 031	281	4,4
brzeziński	4 398	789	408	1,9
kutnowski	3 456	676	407	4,6
łaski	3 018	556	483	2,3
łęczycki	3 911	551	424	4,1

TABLICA 15

WSKAŹNIKI BAZY MATERIALNO-ORGANIZACYJNEJ

POWIAT	MIESZ- KAŃCY na 1 placówkę	CZYTEL- NICY na 1 placówkę	WOLUMINY	ZAKUP KSIĄŻEK w wol.
			na 100 mieszkańców	
0	1	2	3	4
łowicki	4 399	494	268	4,8
łódzki wschodni	5 709	789	272	5,1
opoczyński	3 791	493	305	1,6
pabianicki	6 311	1 063	280	2,4
pajęczański	2 090	396	442	4,8
piotrkowski	2 375	301	412	3,7
poddębicki	1 798	345	586	4,2
radomszczański	3 882	784	340	6,1
rawski	3 845	562	296	5,1
sieradzki	2 989	819	452	6,9
skierniewicki	1 922	284	500	4,1
tomaszowski	4 887	795	319	5,0
wieluński	2 391	641	462	5,8
wieruszowski	1 704	269	440	3,7
zduńskowolski	4 249	577	361	1,7
zgierski	3 994	696	358	2,9
Łódź	9 237	1 696	275	4,3
Piotrków Trybunalski	26 974	7 989	352	3,5
Skierniewice	8 115	2 138	596	9,2
MAŁOPOLSKIE				
bocheński	2 648	745	402	4,4
brzeski	2 980	609	453	7,1
chrzanowski	3 396	1 060	430	4,9
dąbrowski	3 245	564	330	4,4
gorlicki	3 544	773	360	5,6

TABLICA 15

WSKAŹNIKI BAZY MATERIALNO-ORGANIZACYJNEJ

POWIAT	MIESZ- KAŃCY na 1 placówkę	CZYTEL- NICY na 1 placówkę	WOLUMINY	ZAKUP KSIĄŻEK w wol.
			na 100 mieszkańców	
0	1	2	3	4
krakowski	3 989	492	261	3,5
limanowski	3 228	616	384	6,4
miechowski	3 226	590	370	3,6
myślenicki	4 387	640	203	3,6
nowosądecki	3 072	540	369	6,0
nowotarski	2 989	534	348	4,9
olkuski	3 484	805	416	3,6
oświęcimski	3 931	928	343	7,1
proszowicki	3 363	489	289	2,7
suski	2 261	427	439	5,0
tarnowski	3 047	541	425	4,8
tatrzański	3 841	631	367	4,2
wadowicki	3 256	520	311	6,1
wielicki	5 132	904	239	5,0
Kraków	10 822	2 836	254	4,0
Nowy Sącz	12 060	3 016	333	9,5
Tarnów	8 540	2 541	311	0,9
MAZOWIECKIE				
białobrzeski	2 596	320	328	7,1
ciechanowski	4 591	1 030	395	3,5
garwoliński	3 673	543	334	5,0
gostyniński	3 186	503	404	6,3
grodziski	4 983	712	236	4,5
grójecki	4 645	731	291	3,2
kozienicki	3 470	521	300	4,5

TABLICA 15

WSKAŹNIKI BAZY MATERIALNO-ORGANIZACYJNEJ

POWIAT	MIESZ- KAŃCY na 1 placówkę	CZYTEL- NICY na 1 placówkę	WOLUMINY	ZAKUP KSIĄŻEK w wol.
			na 100 mieszkańców	
0	1	2	3	4
legionowski	4 850	771	233	5,9
lipski	2 402	381	420	4,6
łosicki	2 571	297	353	3,8
makowski	2 149	334	598	7,0
miński	4 472	761	362	10,8
mławski	3 208	490	370	7,0
nowodworski	5 382	967	295	2,8
ostrolęcki	2 391	290	437	4,2
ostrowski	3 816	604	413	7,5
otwocki	3 564	648	308	5,9
piaseczyński	5 388	820	249	6,5
płocki	2 843	397	416	6,3
płoński	5 192	738	283	4,0
pruszkowski	6 763	1 057	236	7,1
przasnyski	2 551	378	467	4,6
przysuski	2 484	375	323	4,7
pułtuski	3 661	579	413	2,3
radomski	3 107	448	361	3,7
siedlecki	2 792	368	410	3,4
sierpecki	2 873	533	454	3,9
sochaczewski	3 974	649	330	2,9
sokołowski	2 650	388	455	4,5
szydłowiecki	3 744	422	364	1,6
warszawski zachodni	5 063	550	200	4,9

TABLICA 15

WSKAŹNIKI BAZY MATERIALNO-ORGANIZACYJNEJ

POWIAT	MIESZ- KAŃCY na 1 placówkę	CZYTEL- NICY na 1 placówkę	WOLUMINY	ZAKUP KSIĄŻEK w wol.
			na 100 mieszkańców	
0	1	2	3	4
węgrowski	2 549	352	454	5,5
wołomiński	5 274	655	219	4,7
wyszkowski	2 975	517	375	5,6
zwoleński	2 691	321	388	5,1
żuromiński	2 270	333	411	4,5
żyrardowski	4 399	622	405	3,6
Ostrołęka	6 776	2 433	315	0,8
Płock	8 547	2 522	322	11,1
Radom	15 272	1 806	172	1,7
Siedlce	12 781	3 605	334	11,3
Warszawa	9 028	1 804	297	11,1
OPOLSKIE				
brzeski	2 991	691	413	1,8
głubczycki	3 691	493	326	5,1
kędzierzyńsko-kozielski	3 857	543	384	6,4
kluczborski	3 237	571	284	3,5
krapkowicki	2 175	431	489	5,1
namysłowski	2 957	408	458	2,8
nyski	3 367	554	387	4,1
oleski	2 325	501	478	5,1
opolski	2 832	367	409	5,4
prudnicki	2 797	403	417	3,9
strzelecki	3 592	570	338	7,1
Opole	6 159	1 286	406	2,9

TABLICA 15

WSKAŹNIKI BAZY MATERIALNO-ORGANIZACYJNEJ

POWIAT	MIESZ- KAŃCY na 1 placówkę	CZYTEL- NICY na 1 placówkę	WOLUMINY	ZAKUP KSIĄŻEK w wol.
			na 100 mieszkańców	
0	1	2	3	4
PODKARPACKIE				
bieszczadzki	2 031	398	544	11,2
brzozowski	1 824	349	421	4,6
dębicki	3 144	634	443	5,0
jarosławski	3 295	423	291	2,6
jasielski	4 125	722	308	5,3
kolbuszowski	2 362	427	488	8,1
krośnieński	2 945	401	341	8,1
leski	1 400	360	748	12,1
leżajski	2 767	545	419	4,4
lubaczowski	2 312	414	423	5,8
łańcucki	2 345	603	587	9,8
mielecki	2 826	723	509	6,8
niżański	2 685	439	405	4,4
przemyski	1 826	220	466	6,9
przeworski	2 544	352	388	4,9
ropczycko-sędziszowski	2 836	507	373	2,7
rzeszowski	2 296	396	458	7,6
sanocki	2 630	544	457	6,9
stalowowolski	4 088	891	352	5,6
strzyżowski	2 294	507	522	5,9
tarnobrzeski	3 001	502	415	4,9
Krosno	6 031	2 250	432	15,4
Przemyśl	9 684	2 138	407	5,2
Rzeszów	9 399	2 573	347	4,9
Tarnobrzeg	7 197	2 220	378	6,0

TABLICA 15

WSKAŹNIKI BAZY MATERIALNO-ORGANIZACYJNEJ

POWIAT	MIESZ- KAŃCY na 1 placówkę	CZYTEL- NICY na 1 placówkę	WOLUMINY	ZAKUP KSIĄŻEK w wol.
			na 100 mieszkańców	
0	1	2	3	4
PODLASKIE				
augustowski	2 689	533	433	2,8
białostocki	3 953	612	389	5,9
bielski	5 581	703	311	3,7
grajewski	4 626	626	352	3,1
hajnowski	3 330	652	423	5,0
kolneński	2 522	333	354	5,2
łomżyński	2 322	340	520	6,0
moniecki	3 681	506	341	4,0
sejneński	2 170	365	579	3,4
siemiatycki	3 594	615	433	6,0
sokólski	2 984	543	450	5,1
suwalski	1 870	307	564	7,1
wysokomazowiecki	4 314	438	336	4,1
zambrowski	5 021	641	299	2,9
Białystok	19 444	3 338	259	3,4
Łomża	10 650	2 313	302	2,9
Suwałki	13 806	2 827	315	0,1
POMORSKIE				
bytowski	3 577	634	327	5,3
chojnicki	5 013	807	301	4,7
człuchowski	3 808	655	443	8,3
gdański	6 190	753	276	3,5
kartuski	5 204	741	282	3,3

TABLICA 15

WSKAŹNIKI BAZY MATERIALNO-ORGANIZACYJNEJ

POWIAT	MIESZ- KAŃCY na 1 placówkę	CZYTEL- NICY na 1 placówkę	WOLUMINY	ZAKUP KSIĄŻEK w wol.
			na 100 mieszkańców	
0	1	2	3	4
kościerski	3 865	670	352	4,2
kwidzyński	4 439	756	377	5,3
łęborski	5 292	1 098	318	9,0
malborski	6 317	822	209	4,0
nowodworski	2 377	501	489	5,6
pucki	3 256	548	398	6,5
słupski	3 824	581	318	5,0
starogardzki	5 250	824	284	2,9
sztumski	3 003	530	462	1,9
tczewski	5 332	1 093	310	3,6
wejherowski	6 014	1 099	313	4,5
Gdańsk	12 824	1 906	203	3,3
Gdynia	11 022	2 294	249	4,1
Słupsk	11 058	3 016	258	3,9
Sopot	5 176	1 190	444	4,9
ŚLĄSKIE				
będziński	4 225	991	526	6,5
bielski	3 429	675	374	10,5
bieruńsko-lędziński	6 171	1 107	285	8,6
cieszyński	5 132	1 060	338	5,9
częstochowski	3 341	407	342	4,0
gliwicki	4 330	892	330	6,9
kłobucki	3 266	486	343	5,2
lubliniecki	2 657	564	447	4,0

TABLICA 15

WSKAŹNIKI BAZY MATERIALNO-ORGANIZACYJNEJ

POWIAT	MIESZ- KAŃCY na 1 placówkę	CZYTEL- NICY na 1 placówkę	WOLUMINY	ZAKUP KSIĄŻEK w wol.
			na 100 mieszkańców	
0	1	2	3	4
mikołowski	4 523	1 015	331	5,2
myszkowski	3 808	468	301	3,9
pszczyński	3 135	757	321	6,8
raciborski	3 558	706	416	5,2
rybnicki	3 473	677	416	7,3
tarnogórski	3 977	964	353	3,7
wodzisławski	4 570	1 026	412	7,4
zawierciański	3 311	708	420	3,4
żywiecki	3 464	591	318	4,4
Bielsko-Biała	9 880	2 641	347	6,2
Bytom	16 050	2 064	222	2,1
Chorzów	8 323	1 772	235	4,2
Częstochowa	10 034	2 585	290	2,8
Dąbrowa Górnicza	6 940	1 929	426	9,3
Gliwice	8 104	1 748	212	7,0
Jastrzębie-Zdrój	8 068	2 975	418	14,2
Jaworzno	5 377	1 649	437	6,5
Katowice	8 785	3 144	722	12,1
Mysłowice	6 877	1 645	328	4,7
Piekary Śląskie	6 065	1 034	285	0,2
Ruda Śląska	9 977	1 519	217	5,3
Rybnik	6 206	1 559	289	2,1
Siemianowice Śląskie	5 697	1 188	347	5,3
Sosnowiec	10 525	2 910	345	7,9
Świętochłowice	8 037	1 504	340	4,2

TABLICA 15

WSKAŹNIKI BAZY MATERIALNO-ORGANIZACYJNEJ

POWIAT	MIESZ- KAŃCY na 1 placówkę	CZYTEL- NICY na 1 placówkę	WOLUMINY	ZAKUP KSIĄŻEK w wol.
			na 100 mieszkańców	
0	1	2	3	4
Tychy	8 284	2 281	259	6,9
Zabrze	8 847	1 918	131	4,2
Żory	7 936	1 895	324	7,3
ŚWIĘTOKRZYSKIE				
buski	4 165	542	313	4,3
jędrzejowski	3 125	449	402	2,2
kazimierski	2 289	264	476	5,5
kielecki	3 990	492	321	3,8
konecki	3 412	613	363	4,1
opatowski	2 904	476	503	3,9
ostrowiecki	5 346	911	302	3,0
pińczowski	2 386	415	484	3,0
sandomierski	3 452	566	358	5,6
skarżyski	6 733	957	326	3,4
starachowicki	4 002	675	315	2,4
staszowski	4 165	567	366	4,7
włoszczowski	3 182	519	356	4,0
Kielce	15 129	4 213	246	1,9
WARMIŃSKO-MAZURSKIE				
bartoszycki	3 465	612	415	4,0
braniewski	3 431	627	466	6,2
działdowski	2 737	539	372	4,3
elbląski	2 824	459	510	3,5
ełcki	6 452	1 062	266	2,6

TABLICA 15

WSKAŹNIKI BAZY MATERIALNO-ORGANIZACYJNEJ

POWIAT	MIESZ- KAŃCY na 1 placówkę	CZYTEL- NICY na 1 placówkę	WOLUMINY	ZAKUP KSIĄŻEK w wol.
			na 100 mieszkańców	
0	1	2	3	4
giżycki	4 075	831	344	7,1
gołdapski	4 530	818	452	3,5
iławski	4 262	812	358	4,5
kętrzyński	3 219	636	389	1,8
lidzbarski	2 719	550	490	4,2
mragowski	4 198	617	314	2,4
nidzicki	4 270	718	358	2,9
nowomiejski	2 708	457	463	5,3
olecki	3 820	672	404	4,3
olsztyński	2 466	435	412	4,1
ostródzki	3 916	727	341	4,1
piski	4 122	631	369	3,7
szczycieński	3 025	546	344	5,1
węgorzewski	3 418	660	519	5,0
Elbląg	11 638	3 438	411	1,8
Olsztyn	8 623	1 997	345	2,3
WIELKOPOLSKIE				
chodzieski	5 189	1 023	429	8,7
czarnkowsko-trzcianecki	3 073	618	445	6,2
gnieźnieński	5 821	1 089	309	5,0
gostyński	4 723	900	493	7,2
grodziski	3 778	703	403	9,5
jarociński	4 397	785	354	4,5
kaliski	2 957	486	408	7,5
kępiński	2 898	406	345	2,7

TABLICA 15

WSKAŹNIKI BAZY MATERIALNO-ORGANIZACYJNEJ

POWIAT	MIESZ- KAŃCY na 1 placówkę	CZYTEL- NICY na 1 placówkę	WOLUMINY	ZAKUP KSIĄŻEK w wol.
			na 100 mieszkańców	
0	1	2	3	4
kolski	3 437	495	325	3,9
koniński	3 582	480	392	4,7
kościański	3 871	778	406	3,6
krotoszyński	3 668	697	412	3,3
leszczyński	2 715	411	497	7,5
międzychodzki	4 026	859	404	3,7
nowotomyski	3 750	860	419	9,4
obornicki	4 620	1 000	292	3,4
ostrowski	3 774	737	303	6,0
ostrzeszowski	4 518	624	323	3,7
piłski	4 717	1 069	415	2,6
pleszewski	2 941	734	447	5,5
poznański	3 904	716	354	7,8
rawicki	3 935	880	456	7,3
słupecki	3 670	521	352	6,8
szamotulski	4 062	903	413	8,4
średzki	3 623	890	453	9,5
śremski	4 480	794	389	4,2
turecki	4 188	543	266	4,8
wągrowiecki	3 950	704	324	3,9
wolsztyński	3 606	540	371	3,8
wrzesiński	3 336	621	379	4,5
złotowski	3 605	725	417	6,1
Kalisz	10 939	1 783	278	1,7

TABLICA 15

WSKAŹNIKI BAZY MATERIALNO-ORGANIZACYJNEJ

POWIAT	MIESZ- KAŃCY na 1 placówkę	CZYTEL- NICY na 1 placówkę	WOLUMINY	ZAKUP KSIĄŻEK w wol.
			na 100 mieszkańców	
0	1	2	3	4
Konin	5 870	1 321	403	1,5
Leszno	7 954	2 260	360	5,4
Poznań	8 879	1 724	246	7,1
ZACHODNIOPOMORSKIE				
białogardzki	5 384	735	414	6,4
choszczeński	2 294	317	539	1,9
drawski	3 922	537	411	2,0
goleniowski	3 227	723	489	4,5
gryficki	4 069	895	440	4,3
gryfiński	3 082	694	508	4,2
kamieński	2 398	800	649	4,1
kołobrzeski	4 173	857	376	9,1
koszaliński	2 627	354	309	4,1
łobeski	2 757	700	693	7,2
myśliborski	3 781	664	392	3,4
policki	5 008	1 059	338	5,0
pyrzycki	2 011	521	644	4,1
sławieński	3 857	713	397	6,5
stargardzki	4 282	843	397	4,4
szczecinecki	3 376	675	371	2,1
świdwiński	3 306	440	425	3,1
wątecki	5 509	683	265	3,2
Koszalin	8 345	2 417	398	5,5
Szczecin	10 378	2 131	370	3,6
Świnoujście	6 924	1 254	445	9,4

TABLICA 16

WSKAŹNIKI EFEKTYWNOŚCI

POWIAT	CZYTELNICY	WYPOŻY- CZENIA*	WYPOŻY- CZENIA* na 1 jedn. inw.	WYPOŻY- CZENIA* na 1 czytelnika
	na 100 mieszkańców			
0	1	2	3	4
DOLNOŚLĄSKIE				
bolesławiecki	23,4	620	1,5	26,5
dzierżoniowski	23,8	483	1,2	20,3
głogowski	25,2	508	1,7	20,2
górowski	15,2	301	0,7	19,8
jaworski	28,4	447	1,0	15,8
jeleniogórski	22,5	506	0,9	22,5
kamiennogórski	24,4	495	1,4	20,3
kłodzki	28,1	650	1,1	23,1
legnicki	19,2	374	0,8	19,5
lubański	21,8	412	0,9	18,9
lubiński	28,4	565	1,9	19,9
lwówecki	22,6	496	0,8	22,0
milicki	19,3	437	1,1	22,6
oleśnicki	21,5	470	1,2	21,8
oławski	21,9	446	1,4	20,3
polkowicki	21,9	446	1,0	20,3
strzeliński	18,9	345	0,8	18,3
średzki	17,6	265	0,6	15,1
świdnicki	23,1	449	1,4	19,4
trzebnicki	15,1	335	0,9	22,2
wałbrzyski	27,2	617	1,2	22,7
wołowski	18,8	379	0,9	20,2
wrocławski	17,9	431	0,9	24,1
ząbkowicki	19,7	399	0,9	20,2

* Łącznie ze zbiorami specjalnymi.

TABLICA 16

WSKAŹNIKI EFEKTYWNOŚCI

POWIAT	CZYTELNICY	WYPOŻY- CZENIA*	WYPOŻY- CZENIA* na 1 jedn. inw.	WYPOŻY- CZENIA* na 1 czytelnika
	na 100 mieszkańców			
0	1	2	3	4
zgorzelecki	24,4	535	1,3	21,9
złotoryjski	24,0	576	1,0	24,0
Jelenia Góra	24,6	504	1,5	20,4
Legnica	25,8	594	1,5	23,0
Wałbrzych	27,9	539	1,5	19,3
Wrocław	19,9	521	1,9	26,2
KUJAWSKO-POMORSKIE				
aleksandrowski	14,6	317	0,8	21,7
brodnicki	22,7	429	1,2	18,9
bydgoski	14,4	289	0,9	20,1
chełmiński	19,3	341	0,8	17,7
golubsko-dobrzyński	17,4	315	0,6	18,1
grudziądzki	17,1	371	1,1	21,7
inowrocławski	19,2	284	0,7	14,8
lipnowski	15,7	386	0,9	24,6
mogileński	17,1	378	1,0	22,1
nakielski	20,3	418	1,2	20,6
radziejowski	20,5	416	0,9	20,3
rypiński	17,7	527	0,9	29,8
sępoleński	18,0	389	0,8	21,7
świecki	16,9	274	0,8	16,2
toruński	19,7	344	0,8	17,4
tucholski	17,0	342	0,8	20,1
wąbrzeski	14,4	220	0,6	15,3
włocławski	14,8	371	0,9	25,0

* Łącznie ze zbiorami specjalnymi.

TABLICA 16

WSKAŹNIKI EFEKTYWNOŚCI

POWIAT	CZYTELNICY	WYPOŻY- CZENIA*	WYPOŻY- CZENIA* na 1 jedn. inv.	WYPOŻY- CZENIA* na 1 czytelnika
	na 100 mieszkańców			
0	1	2	3	4
żniński	21,0	511	1,1	24,3
Bydgoszcz	14,4	254	0,8	17,6
Grudziądz	21,7	427	1,7	19,7
Toruń	21,5	434	1,1	20,2
Włocławek	24,5	525	1,4	21,4
LUBELSKIE				
białski	15,0	329	0,9	21,9
biłgorajski	16,9	360	0,9	21,3
chełmski	15,8	326	0,7	20,7
hrubieszowski	18,1	321	0,7	17,8
janowski	16,4	297	0,9	18,1
krasnostawski	18,1	314	0,8	17,4
kraśnicki	18,5	424	1,6	22,9
lubartowski	24,0	526	1,3	21,9
lubelski	17,0	331	0,9	19,5
łęczyński	25,0	408	1,3	16,3
łukowski	16,0	322	1,1	20,1
opolski	21,8	411	1,1	18,9
parczewski	13,6	209	0,5	15,4
puławski	24,3	442	1,6	18,2
radzyński	19,4	421	1,5	21,7
rycki	17,8	348	1,1	19,5
świdnicki	21,1	380	1,5	18,0
tomaszowski	17,8	348	0,9	19,5
włodawski	20,9	394	0,8	18,9

* Łącznie ze zbiorami specjalnymi.

TABLICA 16

WSKAŹNIKI EFEKTYWNOŚCI

POWIAT	CZYTELNICY	WYPOŻY- CZENIA*	WYPOŻY- CZENIA* na 1 jedn. inw.	WYPOŻY- CZENIA* na 1 czytelnika
	na 100 mieszkańców			
0	1	2	3	4
zamojski	13,6	281	0,7	20,7
Biała Podlaska	36,8	647	1,8	17,6
Chełm	35,8	587	1,5	16,4
Lublin	23,9	561	2,2	23,5
Zamość	34,4	490	1,3	14,2
LUBUSKIE				
gorzowski	11,9	260	0,9	21,8
krośnieński	21,1	387	0,9	18,4
międzyrzecki	21,9	736	1,6	33,6
nowosolski	19,7	439	1,1	22,3
słubicki	17,5	361	0,9	20,7
strzelecko-drezdenecki	14,5	530	1,6	36,6
sulęciński	14,9	314	0,7	21,1
świebodziński	16,7	403	1,2	24,1
wschowski	17,9	372	1,0	20,8
zielonogórski	18,4	363	0,9	19,8
żagański	23,9	539	1,0	22,5
żarski	20,7	439	1,2	21,3
Gorzów Wielkopolski	27,9	476	1,4	17,1
Zielona Góra	27,4	474	1,1	17,3
ŁÓDZKIE				
bełchatowski	19,3	337	1,2	17,5
brzeziński	17,9	366	0,9	20,4
kutnowski	19,5	423	1,0	21,6
łaski	18,4	311	0,6	16,9
łęczycki	14,1	282	0,7	20,0

* Łącznie ze zbiorami specjalnymi.

TABLICA 16

WSKAŹNIKI EFEKTYWNOŚCI

POWIAT	CZYTELNICY	WYPOŻY- CZENIA*	WYPOŻY- CZENIA* na 1 jedn. inw.	WYPOŻY- CZENIA* na 1 czytelnika
	na 100 mieszkańców			
0	1	2	3	4
łowicki	11,2	190	0,7	17,0
łódzki wschodni	13,8	281	1,0	20,3
opoczyński	13,0	208	0,7	16,0
pabianicki	16,8	274	1,0	16,3
pajęczański	18,9	331	0,7	17,5
piotrkowski	12,7	285	0,7	22,5
poddębicki	19,2	350	0,6	18,2
radomszczański	20,2	369	1,1	18,3
rawski	14,6	206	0,7	14,1
sieradzki	27,4	570	1,2	20,8
skierniewicki	14,8	258	0,5	17,4
tomaszowski	16,3	474	1,5	29,1
wieluński	26,8	437	0,9	16,3
wieruszowski	15,8	296	0,7	18,7
zduńskowolski	13,6	283	0,8	20,8
zgierski	17,4	306	0,8	17,6
Łódź	18,4	384	1,3	20,9
Piotrków Trybunalski	29,6	502	1,3	17,0
Skierniewice	26,3	485	0,9	18,4
MAŁOPOLSKIE				
bocheński	28,1	459	1,1	16,3
brzeski	20,4	461	1,0	22,5
chrzanowski	31,2	676	1,5	21,6
dąbrowski	17,4	299	0,9	17,2
gorlicki	21,8	459	1,2	21,1

* Łącznie ze zbiorami specjalnymi.

TABLICA 16

WSKAŹNIKI EFEKTYWNOŚCI

POWIAT	CZYTELNICY	WYPOŻY- CZENIA*	WYPOŻY- CZENIA* na 1 jedn. inw.	WYPOŻY- CZENIA* na 1 czytelnika
	na 100 mieszkańców			
0	1	2	3	4
krakowski	12,3	240	0,9	19,5
limanowski	19,1	334	0,8	17,5
miechowski	18,3	262	0,7	14,3
myślenicki	14,6	264	1,3	18,1
nowosądecki	17,6	419	1,1	23,8
nowotarski	17,9	287	0,8	16,1
olkuski	23,1	460	1,1	19,9
oświęcimski	23,6	433	1,2	18,3
proszowicki	14,5	205	0,7	14,1
suski	18,9	324	0,7	17,2
tarnowski	17,8	385	0,9	21,7
tatrzański	16,4	324	0,9	19,7
wadowicki	16,0	303	1,0	19,0
wielicki	17,6	307	1,3	17,4
Kraków	26,2	487	1,9	18,6
Nowy Sącz	25,0	611	1,7	24,4
Tarnów	29,7	495	1,4	16,6
MAZOWIECKIE				
białobrzeski	12,3	245	0,7	19,8
ciechanowski	22,4	396	0,9	17,6
garwoliński	14,8	240	0,7	16,2
gostyniński	15,8	246	0,6	15,6
grodziski	14,3	251	1,1	17,6
grójecki	15,7	223	0,8	14,1
koziński	15,0	319	1,1	21,2

* Łącznie ze zbiorami specjalnymi.

TABLICA 16

WSKAŹNIKI EFEKTYWNOŚCI

POWIAT	CZYTELNICY	WYPOŻY- CZENIA*	WYPOŻY- CZENIA* na 1 jedn. inw.	WYPOŻY- CZENIA* na 1 czytelnika
	na 100 mieszkańców			
0	1	2	3	4
legionowski	15,9	394	1,7	24,8
lipski	15,9	352	0,8	22,2
łosicki	11,5	387	1,1	33,5
makowski	15,5	266	0,4	17,1
miński	17,0	303	1,0	17,8
mławski	15,3	206	0,6	13,5
nowodworski	18,0	317	1,1	17,6
ostrołęcki	12,1	184	0,4	15,2
ostrowski	15,8	287	0,7	18,1
otwocki	18,2	310	1,0	17,1
piaseczyński	15,2	319	1,3	20,9
płocki	14,0	302	0,7	21,6
płoński	14,2	239	0,8	16,8
pruszkowski	15,6	317	1,3	20,3
przasnyski	14,8	218	0,5	14,7
przysuski	15,1	273	0,8	18,1
pułtuski	15,8	264	0,6	16,7
radomski	14,4	249	0,7	17,2
siedlecki	13,2	311	0,8	23,6
sierpecki	18,6	368	0,8	19,8
sochaczewski	16,3	266	0,8	16,3
sokołowski	14,6	268	0,6	18,3
szydłowiecki	11,3	217	0,6	19,3
warszawski zachodni	10,9	244	1,2	22,4

* Łącznie ze zbiorami specjalnymi.

TABLICA 16

WSKAŹNIKI EFEKTYWNOŚCI

POWIAT	CZYTELNICY	WYPOŻY- CZENIA*	WYPOŻY- CZENIA* na 1 jedn. inv.	WYPOŻY- CZENIA* na 1 czytelnika
	na 100 mieszkańców			
0	1	2	3	4
węgrowski	13,8	235	0,5	17,0
wołomiński	12,4	228	1,0	18,4
wyszkowski	17,4	274	0,7	15,7
zwoleński	11,9	269	0,7	22,6
żuromiński	14,7	202	0,5	13,8
żyrardowski	14,1	221	0,5	15,6
Ostrołęka	35,9	289	0,9	8,0
Płock	29,5	613	1,7	20,8
Radom	11,8	162	0,9	13,7
Siedlce	28,2	995	2,7	35,3
Warszawa	20,0	395	1,3	19,8
OPOLSKIE				
brzeski	23,1	385	0,9	16,6
głubczycki	13,4	265	0,8	19,8
kędzierzyńsko-kozielski	14,1	287	0,7	20,3
kluczborski	17,6	306	1,0	17,4
krakowicki	19,8	338	0,7	17,1
namysłowski	13,8	191	0,4	13,8
nyski	16,5	335	0,9	20,3
oleski	21,5	396	0,8	18,4
opolski	13,0	238	0,6	18,3
prudnicki	14,4	239	0,6	16,6
strzelecki	15,9	251	0,7	15,8
Opole	20,9	524	1,1	25,1

* Łącznie ze zbiorami specjalnymi.

TABLICA 16

WSKAŹNIKI EFEKTYWNOŚCI

POWIAT	CZYTELNICY	WYPOŻY- CZENIA*	WYPOŻY- CZENIA* na 1 jedn. inv.	WYPOŻY- CZENIA* na 1 czytelnika
	na 100 mieszkańców			
0	1	2	3	4
PODKARPACKIE				
bieszczadzki	19,6	355	0,7	18,1
brzozowski	19,2	389	0,9	20,3
dębicki	20,2	437	1,0	21,6
jarosławski	12,8	195	0,7	15,2
jasielski	17,5	335	1,1	19,1
kolbuszowski	18,1	363	0,7	20,1
krośnieński	13,6	240	0,7	17,6
leski	25,7	481	0,6	18,7
leżajski	19,7	433	1,0	22,0
lubaczowski	17,9	298	0,7	16,6
łańcucki	25,7	534	0,9	20,8
mielecki	25,6	509	1,0	19,9
niżański	16,3	304	0,8	18,6
przemyski	12,1	200	0,4	16,6
przeworski	13,8	228	0,6	16,5
ropczycko-sędziszowski	17,9	378	1,0	21,1
rzeszowski	17,2	355	0,8	20,6
sanocki	20,7	413	0,9	20,0
stałowowski	21,8	443	1,2	20,3
strzyżowski	22,1	463	0,9	21,0
tarnobrzeski	16,7	279	0,7	16,7
Krosno	37,3	834	1,7	22,4
Przemyśl	22,1	302	0,7	13,7
Rzeszów	27,4	581	1,6	21,2
Tarnobrzeg	30,8	604	1,4	19,6

* Łącznie ze zbiorami specjalnymi.

TABLICA 16

WSKAŹNIKI EFEKTYWNOŚCI

POWIAT	CZYTELNICY	WYPOŻY- CZENIA*	WYPOŻY- CZENIA* na 1 jedn. inw.	WYPOŻY- CZENIA* na 1 czytelnika
	na 100 mieszkańców			
0	1	2	3	4
PODLASKIE				
augustowski	19,8	382	0,9	19,3
białostocki	15,5	315	0,8	20,4
bielski	12,6	278	0,9	22,1
grajewski	13,5	307	0,9	22,7
hajnowski	19,6	377	0,9	19,3
kolneński	13,2	328	0,9	24,8
łomżyński	14,7	348	0,7	23,8
moniecki	13,7	268	0,8	19,5
sejneński	16,8	227	0,4	13,5
siemiatycki	17,1	385	0,9	22,5
sokólski	18,2	483	1,1	26,5
suwalski	16,4	342	0,6	20,8
wysokomazowiecki	10,2	179	0,5	17,6
zambrowski	12,8	302	1,0	23,7
Białystok	17,2	290	1,1	16,9
Łomża	21,7	429	1,4	19,8
Suwałki	20,5	364	1,1	17,8
POMORSKIE				
bytowski	17,7	373	1,1	21,0
chojnicki	16,1	286	0,9	17,8
człuchowski	17,2	459	1,0	26,7
gdański	12,2	325	1,2	26,7
kartuski	14,2	352	1,2	24,7

* Łącznie ze zbiorami specjalnymi.

TABLICA 16

WSKAŹNIKI EFEKTYWNOŚCI

POWIAT	CZYTELNICY	WYPOŻY- CZENIA*	WYPOŻY- CZENIA* na 1 jedn. inw.	WYPOŻY- CZENIA* na 1 czytelnika
	na 100 mieszkańców			
0	1	2	3	4
kościerski	17,3	336	1,0	19,4
kwidzyński	17,0	319	0,8	18,7
łęborski	20,7	394	1,2	19,0
malborski	13,0	300	1,4	23,1
nowodworski	21,1	354	0,7	16,8
pucki	16,8	380	1,0	22,6
słupski	15,2	341	1,1	22,5
starogardzki	15,7	356	1,3	22,7
sztumski	17,6	284	0,6	16,1
tczewski	20,5	493	1,5	24,1
wejherowski	18,3	343	1,1	18,8
Gdańsk	14,9	351	1,6	23,6
Gdynia	20,8	416	1,7	20,0
Słupsk	27,3	475	1,7	17,4
Sopot	23,0	440	1,0	19,1
ŚLĄSKIE				
będziński	23,5	524	1,0	22,3
bielski	19,7	431	1,1	21,9
bieruńsko-lędziński	17,9	401	1,4	22,4
cieszyński	20,6	342	1,0	16,6
częstochowski	12,2	266	0,8	21,9
gliwicki	20,6	518	1,6	25,1
kłobucki	14,9	281	0,8	18,8
lubliniecki	21,2	437	1,0	20,6

* Łącznie ze zbiorami specjalnymi.

TABLICA 16

WSKAŹNIKI EFEKTYWNOŚCI

POWIAT	CZYTELNICY	WYPOŻY- CZENIA*	WYPOŻY- CZENIA* na 1 jedn. inw.	WYPOŻY- CZENIA* na 1 czytelnika
	na 100 mieszkańców			
0	1	2	3	4
mikołowski	22,4	586	1,7	26,1
myszkowski	12,3	234	0,8	19,1
pszczyński	24,1	454	1,4	18,8
raciborski	19,8	495	1,2	25,0
rybnicki	19,5	454	1,1	23,3
tarnogórski	24,2	459	1,3	18,9
wodzisławski	22,4	565	1,3	25,2
zawierciański	21,4	698	1,7	32,6
żywiecki	17,1	285	0,9	16,7
Bielsko-Biała	26,7	635	1,8	23,8
Bytom	12,9	273	1,2	21,3
Chorzów	21,3	466	1,9	21,9
Częstochowa	25,8	482	1,6	18,7
Dąbrowa Górnicza	27,8	626	1,5	22,5
Gliwice	21,6	523	2,3	24,2
Jastrzębie-Zdrój	36,9	937	2,1	25,4
Jaworzno	30,7	688	1,6	22,4
Katowice	35,8	662	0,8	18,5
Mysłowice	23,9	474	1,4	19,8
Piekary Śląskie	17,1	475	1,7	27,9
Ruda Śląska	15,2	346	1,5	22,7
Rybnik	25,1	505	1,7	20,1
Siemianowice Śląskie	20,8	392	1,1	18,8
Sosnowiec	27,6	630	1,8	22,8
Świętochłowice	18,7	458	1,2	24,5

* Łącznie ze zbiorami specjalnymi.

TABLICA 16

WSKAŹNIKI EFEKTYWNOŚCI

POWIAT	CZYTELNICY	WYPOŻY- CZENIA*	WYPOŻY- CZENIA* na 1 jedn. inv.	WYPOŻY- CZENIA* na 1 czytelnika
	na 100 mieszkańców			
0	1	2	3	4
Tychy	27,5	510	1,8	18,5
Zabrze	21,7	457	3,4	21,1
Żory	23,9	540	1,6	22,6
ŚWIĘTOKRZYSKIE				
buski	13,0	195	0,6	15,0
jędrzejowski	14,4	269	0,7	18,7
kazimierski	11,5	225	0,5	19,6
kielecki	12,3	238	0,7	19,3
konecki	18,0	320	0,9	17,8
opatowski	16,4	329	0,7	20,0
ostrowiecki	17,0	293	1,0	17,2
pińczowski	17,4	291	0,6	16,7
sandomierski	16,4	312	0,9	19,0
skarżyski	14,2	244	0,7	17,2
starachowicki	16,9	275	0,9	16,3
staszowski	13,6	277	0,8	20,4
włoszczowski	16,3	273	0,8	16,7
Kielce	27,8	593	2,2	21,3
WARMIŃSKO-MAZURSKIE				
bartoszycki	17,7	377	0,9	21,3
braniewski	18,3	339	0,7	18,6
działdowski	19,7	440	1,2	22,3
elbląski	16,2	266	0,5	16,4
ełcki	16,5	293	1,1	17,8

* Łącznie ze zbiorami specjalnymi.

TABLICA 16

WSKAŹNIKI EFEKTYWNOŚCI

POWIAT	CZYTELNICY	WYPOŻY- CZENIA*	WYPOŻY- CZENIA* na 1 jedn. inw.	WYPOŻY- CZENIA* na 1 czytelnika
	na 100 mieszkańców			
0	1	2	3	4
giżycki	20,4	421	1,2	20,7
gołdapski	18,1	412	0,9	22,8
iławski	19,1	357	1,0	18,8
kętrzyński	19,8	505	1,3	25,6
lidzbarski	20,2	458	0,9	22,6
mragowski	14,7	214	0,7	14,5
nidzicki	16,8	309	0,9	18,4
nowomiejski	16,9	339	0,7	20,1
olecki	17,6	386	1,0	21,9
olsztyński	17,7	332	0,8	18,8
ostródzki	18,6	354	1,0	19,1
piski	15,3	298	0,8	19,5
szczycieński	18,0	400	1,2	22,1
węgorzewski	19,3	417	0,8	21,6
Elbląg	29,5	403	0,9	13,6
Olsztyn	23,2	386	1,0	16,7
WIELKOPOLSKIE				
chodzieski	19,7	476	1,1	24,1
czarnkowsko-trzcianecki	20,1	435	1,0	21,6
gnieźnieński	18,7	356	1,1	19,0
gostyński	19,1	420	0,8	22,0
grodziski	18,6	494	1,2	26,5
jarociński	17,9	407	1,1	22,8
kaliski	16,4	286	0,7	17,4
kępiński	14,0	261	0,7	18,6

* Łącznie ze zbiorami specjalnymi.

TABLICA 16

WSKAŹNIKI EFEKTYWNOŚCI

POWIAT	CZYTELNICY	WYPOŻY- CZENIA*	WYPOŻY- CZENIA* na 1 jedn. inw.	WYPOŻY- CZENIA* na 1 czytelnika
	na 100 mieszkańców			
0	1	2	3	4
kolski	14,4	281	0,9	19,5
koniński	13,4	331	0,8	24,7
kościański	20,1	428	1,0	21,3
krotoszyński	19,0	579	1,4	30,5
leszczyński	15,1	292	0,6	19,3
międzychodzki	21,3	395	1,0	18,5
nowotomyski	22,9	555	1,3	24,2
obornicki	21,6	424	1,4	19,6
ostrowski	19,5	429	1,4	22,0
ostrzeszowski	13,8	226	0,7	16,4
pilski	22,7	533	1,2	23,5
pleszewski	25,0	469	1,0	18,8
poznański	18,3	410	1,2	22,4
rawicki	22,4	450	1,0	20,1
słupecki	14,2	247	0,7	17,4
szamotulski	22,2	456	1,1	20,5
średzki	24,6	510	1,1	20,7
śremski	17,7	482	1,2	27,2
turecki	13,0	235	0,9	18,1
wągrowiecki	17,8	432	1,3	24,2
wolsztyński	15,0	278	0,7	18,6
wrzesiński	18,6	461	1,2	24,7
złotowski	20,1	312	0,7	15,5
Kalisz	16,3	308	1,0	18,9

* Łącznie ze zbiorami specjalnymi.

TABLICA 16

WSKAŹNIKI EFEKTYWNOŚCI

POWIAT	CZYTELNICY	WYPOŻY- CZENIA*	WYPOŻY- CZENIA* na 1 jedn. inw.	WYPOŻY- CZENIA* na 1 czytelnika
	na 100 mieszkańców			
0	1	2	3	4
Konin	22,5	406	0,9	18,0
Leszno	28,4	730	1,9	25,7
Poznań	19,4	409	1,4	21,0
ZACHODNIOPOMORSKIE				
białogardzki	13,7	273	0,7	20,0
choszczeński	13,8	393	0,7	28,5
drawski	13,7	220	0,5	16,1
goleniowski	22,4	596	1,1	26,6
gryficki	22,0	374	0,8	17,0
gryfiński	22,5	536	1,0	23,8
kamieński	33,4	603	0,9	18,1
kołobrzeski	20,5	409	1,1	19,9
koszaliński	13,5	240	0,8	17,8
łobeski	25,4	909	1,3	35,8
myśliborski	17,6	426	1,1	24,3
policki	21,2	954	2,7	45,1
pyrzycki	25,9	487	0,7	18,8
sławieński	18,5	369	0,9	19,9
stargardzki	19,7	382	0,9	19,4
szczecinecki	20,0	308	0,8	15,4
świdwiński	13,3	239	0,6	18,0
wątecki	12,4	224	0,8	18,0
Koszalin	29,0	435	1,0	15,0
Szczecin	20,5	332	0,8	16,2
Świnoujście	18,1	464	1,0	25,6

* Łącznie ze zbiorami specjalnymi.

TABLICE INDEKSOWE
według województw

Tablica VIII

Indeks bazy materialno-organizacyjnej bibliotek

	miejsca w ub. roku	wartość indeksu
1. podkarpackie	2	1,03
2. zachodniopomorskie	3	0,99
3. lubuskie	1	0,93
4. opolskie	4	0,93
5. dolnośląskie	5	0,89
6. warmińsko-mazurskie	7	0,84
7. lubelskie	6	0,82
8. wielkopolskie	8	0,80
9. mazowieckie	10	0,76
10. kujawsko-pomorskie	9	0,74
11. śląskie	11	0,74
12. łódzkie	12	0,72
13. małopolskie	13	0,71
14. podlaskie	14	0,69
15. świętokrzyskie	15	0,68
16. pomorskie	16	0,55

Indeks bazy materialno-organizacyjnej obejmuje 5 wskaźników w wojewódzkim stopniu szczegółowości, wykazanych w kolejności ich wartości mianowanych w tablicach szczegółowych VIII/1 do VIII/5 (merytorycznie są one odpowiednikami współczynników podanych w porządku administracyjnym województw w tabl. 8, kol. 1-5).

Wartość indeksu jest w sensie rachunkowym średnią arytmetyczną prostą wskaźników standaryzowanych dla każdego województwa, obliczoną według niżej podanych zasad z tablic VIII/1-VIII/5.

Wskaźnik standaryzowany jest natomiast ilorazem wartości mianowanej przez średnią arytmetyczną danego rozkładu mianowanego, obliczoną dla każdego województwa. W odniesieniu wyłącznie do tabl. VIII/1 każdy uzyskany wynik odejmowano jeszcze od 1, aby „uzgodnić” formalny kierunek wskaźnika standaryzowanego z jego sensem merytorycznym (wskaźnik „liczba mieszkańców na 1 placówkę” należy odczytywać wg reguły „im więcej tym gorzej”, a więc „rzeczowy” i liczbowy kierunek wskaźnika muszą być rozbieżne). W odniesieniu do pozostałych wskaźników w tym indeksie narastanie wartości formalnej jest zgodne z wartością rzeczową (reguła „im więcej, tym lepiej”).

Tablica VIII/1

**Województwa według liczby mieszkańców
na 1 placówkę**

	mieszkańcy	wskaźnik stand.
1. podkarpackie	2 969	0,31
2. opolskie	3 225	0,25
3. lubelskie	3 465	0,19
4. lubuskie	3 720	0,13
5. warmińsko-mazurskie	3 990	0,07
6. małopolskie	4 199	0,02
7. dolnośląskie	4 247	0,01
8. świętokrzyskie	4 263	0,01
9. kujawsko-pomorskie	4 338	-0,01
10. zachodniopomorskie	4 376	-0,02
11. łódzkie	4 449	-0,04
12. wielkopolskie	4 450	-0,04
13. podlaskie	4 627	-0,08
14. mazowieckie	4 912	-0,14
15. śląskie	5 599	-0,30
16. pomorskie	5 934	-0,38

śr. arytmetyczna 4 298

Wskaźnik standaryzowany w kol. 3 tej tablicy jest różnicą między jednością a wartością ilorazu wskaźnika mianowanego dla danego województwa przez średnią arytmetyczną rozkładu tego wskaźnika. Operacja odjęcia wartości ilorazu od jedności wynika z konieczności uzyskania przeciwbieżności merytorycznej i rachunkowej wartości wskaźnika.

Tablica VIII/2

**Województwa według powierzchni użytkowej
na 100 mieszkańców**

	powierzchnia	wskaźnik stand.
1. zachodniopomorskie	3,82	1,54
2. lubuskie	3,19	1,28
3. opolskie	2,83	1,14
4. warmińsko-mazurskie	2,78	1,12
5. dolnośląskie	2,76	1,11
6. podkarpackie	2,64	1,06
7. śląskie	2,62	1,06
8. wielkopolskie	2,38	0,96
9. kujawsko-pomorskie	2,25	0,91
10. lubelskie	2,23	0,90
11. łódzkie	2,20	0,89
12. podlaskie	2,15	0,87
13. świętokrzyskie	2,12	0,85
14. małopolskie	1,99	0,80
15. mazowieckie	1,95	0,79
16. pomorskie	1,80	0,73

śr. arytmetyczna 2,48

Wskaźnik standaryzowany jest ilorazem wskaźnika mianowanego dla danego województwa przez średnią arytmetyczną rozkładu tego wskaźnika.

Tablica VIII/3

**Województwa według liczby miejsc w czytelnich
na 100 mieszkańców**

	miejsca	wskaźnik stand.
1. lubuskie	0,4	1,35
2. zachodniopomorskie	0,4	1,34
3. podkarpackie	0,4	1,32
4. opolskie	0,4	1,24
5. warmińsko-mazurskie	0,4	1,19
6. dolnośląskie	0,3	1,14
7. lubelskie	0,3	1,01
8. kujawsko-pomorskie	0,3	0,95
9. łódzkie	0,3	0,90
10. wielkopolskie	0,3	0,89
11. świętokrzyskie	0,3	0,85
12. podlaskie	0,3	0,83
13. małopolskie	0,2	0,81
14. mazowieckie	0,2	0,78
15. śląskie	0,2	0,72
16. pomorskie	0,2	0,69

śr. arytmetyczna 0,3

Wskaźnik standaryzowany jest ilorazem wskaźnika mianowanego dla danego województwa przez średnią arytmetyczną rozkładu tego wskaźnika.

Tablica VIII/4

**Województwa według liczby woluminów
na 100 mieszkańców**

	woluminy	wskaźnik stand.
1. podkarpackie	418	1,16
2. zachodniopomorskie	417	1,16
3. opolskie	398	1,11
4. lubuskie	387	1,08
5. warmińsko-mazurskie	383	1,06
6. dolnośląskie	373	1,04
7. kujawsko-pomorskie	372	1,03
8. podlaskie	358	0,99
9. śląskie	354	0,98
10. wielkopolskie	353	0,98
11. łódzkie	343	0,95
12. świętokrzyskie	339	0,94
13. lubelskie	331	0,92
14. małopolskie	327	0,91
15. mazowieckie	316	0,88
16. pomorskie	291	0,81

śr. arytmetyczna 360

Wskaźnik standaryzowany jest ilorazem wskaźnika mianowanego dla danego województwa przez średnią arytmetyczną rozkładu tego wskaźnika.

Tablica VIII/5

**Województwa według zakupu książek w woluminach
na 100 mieszkańców**

	woluminy	wskaźnik stand.
1. mazowieckie	7,1	1,48
2. podkarpackie	6,1	1,28
3. śląskie	6,1	1,27
4. wielkopolskie	5,7	1,19
5. dolnośląskie	5,5	1,16
6. lubelskie	5,2	1,09
7. małopolskie	4,7	0,99
8. opolskie	4,5	0,93
9. zachodniopomorskie	4,4	0,92
10. łódzkie	4,3	0,89
11. pomorskie	4,3	0,89
12. podlaskie	4,0	0,84
13. kujawsko-pomorskie	3,8	0,80
14. lubuskie	3,8	0,79
15. warmińsko-mazurskie	3,7	0,77
16. świętokrzyskie	3,4	0,72

śr. arytmetyczna 4,8

Wskaźnik standaryzowany jest ilorazem wskaźnika mianowanego dla danego województwa przez średnią arytmetyczną rozkładu tego wskaźnika.

Tablica IX

Indeks obciążenia usługami

	miejsca w ub. roku	wartość indeksu
1. opolskie	1	0,76
2. podkarpackie	2	0,80
3. lubelskie	3	0,91
4. podlaskie	4	0,92
5. warmińsko-mazurskie	9	0,93
6. kujawsko-pomorskie	5	0,95
7. łódzkie	6	0,97
8. mazowieckie	8	0,97
9. lubuskie	7	1,00
10. zachodniopomorskie	12	1,00
11. wielkopolskie	11	1,01
12. świętokrzyskie	10	1,02
13. małopolskie	13	1,11
14. pomorskie	14	1,28
15. dolnośląskie	16	1,28
16. śląskie	15	1,29

Indeks obciążenia usługami obejmuje 5 wskaźników w wojewódzkim stopniu szczegółowości, wykazanych w kolejności malejącej ich wartości mianowanych w tablicach szczegółowych IX/1 do IX/5 (merytorycznie są one odpowiednikami współczynników podanych w porządku administracyjnym województw w tabl. 9, kol. 1-5).

Wartość indeksu jest w sensie rachunkowym średnią arytmetyczną prostą wskaźników standaryzowanych dla każdego województwa, obliczoną według niżej podanych zasad z tablic IX/1 -IX/5.

Wskaźnik standaryzowany jest natomiast ilorzem wartości mianowanej przez średnią arytmetyczną danego rozkładu mianowanego, obliczonym dla każdego województwa.

We wszystkich wskaźnikach w obrębie tego *indeksu* przyjęto kierunek malejący, zgodnie z regułą „im więcej, tym gorzej” (większe „obciążenie”).

Tablica IX/1

Województwa według liczby czytelników na 1 placówkę

	czytelnicy	wskaźnik stand.
1. opolskie	552	0,66
2. podkarpackie	596	0,72
3. lubelskie	722	0,87
4. świętokrzyskie	729	0,88
5. podlaskie	759	0,91
6. lubuskie	777	0,94
7. warmińsko-mazurskie	783	0,94
8. kujawsko-pomorskie	791	0,95
9. łódzkie	820	0,99
10. wielkopolskie	843	1,02
11. mazowieckie	851	1,03
12. zachodniopomorskie	885	1,07
13. małopolskie	894	1,08
14. dolnośląskie	956	1,15
15. pomorskie	1 036	1,25
16. śląskie	1 285	1,55

śr. arytmetyczna 830

Wskaźnik standaryzowany w kol. 3 tej tablicy jest ilorazem wskaźnika mianowanego dla danego województwa przez średnią arytmetyczną rozkładu tego wskaźnika.

Tablica IX/2

Województwa według liczby czytelników na 1 m²

	czytelnicy	wskaźnik stand.
1. zachodniopomorskie	5,3	0,66
2. opolskie	6,0	0,75
3. lubuskie	6,6	0,82
4. warmińsko-mazurskie	7,1	0,88
5. podkarpackie	7,6	0,95
6. podlaskie	7,6	0,95
7. wielkopolskie	8,0	0,99
8. kujawsko-pomorskie	8,1	1,01
9. świętokrzyskie	8,1	1,01
10. dolnośląskie	8,2	1,02
11. łódzkie	8,4	1,05
12. śląskie	8,8	1,09
13. mazowieckie	8,9	1,11
14. lubelskie	9,4	1,17
15. pomorskie	9,7	1,21
16. małopolskie	10,7	1,33

śr. arytmetyczna 8,0

Wskaźnik standaryzowany jest ilorazem wskaźnika mianowanego dla danego województwa przez średnią arytmetyczną rozkładu tego wskaźnika.

Tablica IX/3

**Województwa według liczby czytelników
na 1 pracownika**

	czytelnicy	wskaźnik stand.
1. opolskie	342	0,81
2. podkarpackie	363	0,86
3. łódzkie	394	0,93
4. mazowieckie	394	0,93
5. podlaskie	400	0,95
6. lubelskie	402	0,95
7. zachodniopomorskie	402	0,95
8. warmińsko-mazurskie	410	0,97
9. świętokrzyskie	424	1,00
10. wielkopolskie	436	1,03
11. kujawsko-pomorskie	439	1,04
12. lubuskie	440	1,04
13. pomorskie	445	1,05
14. dolnośląskie	478	1,13
15. małopolskie	492	1,16
16. śląskie	503	1,19

śr. arytmetyczna 423

Wskaźnik standaryzowany jest ilorazem wskaźnika mianowanego dla danego województwa przez średnią arytmetyczną rozkładu tego wskaźnika.

Tablica IX/4

**Województwa według liczby wypożyczeń
na 1 pracownika**

	wypożyczenia	wskaźnik stand.
1. opolskie	6 513	0,77
2. podkarpackie	7 117	0,84
3. mazowieckie	7 484	0,88
4. warmińsko-mazurskie	7 679	0,90
5. łódzkie	7 709	0,91
6. podlaskie	7 972	0,94
7. lubelskie	7 976	0,94
8. świętokrzyskie	8 006	0,94
9. zachodniopomorskie	8 139	0,96
10. kujawsko-pomorskie	8 654	1,02
11. wielkopolskie	9 353	1,10
12. lubuskie	9 355	1,10
13. małopolskie	9 403	1,10
14. pomorskie	9 424	1,11
15. dolnośląskie	10 544	1,24
16. śląskie	10 877	1,28

śr. arytmetyczna 8 513

Wskaźnik standaryzowany jest ilorazem wskaźnika mianowanego dla danego województwa przez średnią arytmetyczną rozkładu tego wskaźnika.

Tablica IX/5

Województwa według liczby udostępnień na 1 miejsce

	udostępnienia	wskaźnik stand.
1. lubelskie	236	0,61
2. podkarpackie	243	0,63
3. kujawsko-pomorskie	278	0,72
4. opolskie	309	0,80
5. podlaskie	326	0,84
6. małopolskie	341	0,88
7. wielkopolskie	347	0,90
8. mazowieckie	352	0,91
9. dolnośląskie	355	0,92
10. warmińsko-mazurskie	366	0,95
11. łódzkie	372	0,96
12. lubuskie	429	1,11
13. świętokrzyskie	486	1,26
14. śląskie	523	1,35
15. zachodniopomorskie	531	1,38
16. pomorskie	682	1,77

śr. arytmetyczna 386

Wskaźnik standaryzowany jest ilorazem wskaźnika mianowanego dla danego województwa przez średnią arytmetyczną rozkładu tego wskaźnika.

Tablica X

Indeks efektywności

	miejsca w ub. roku	wartość indeksu
1. zachodniopomorskie	1	1,17
2. lubuskie	3	1,17
3. dolnośląskie	2	1,16
4. śląskie	4	1,16
5. pomorskie	5	1,07
6. małopolskie	7	1,00
7. wielkopolskie	8	0,99
8. lubelskie	9	0,98
9. warmińsko-mazurskie	6	0,98
10. podkarpackie	11	0,95
11. łódzkie	10	0,94
12. świętokrzyskie	12	0,93
13. kujawsko-pomorskie	13	0,89
14. opolskie	15	0,89
15. mazowieckie	14	0,88
16. podlaskie	16	0,85

Indeks efektywności obejmuje 5 wskaźników w wojewódzkim stopniu szczegółowości, wykazanych w kolejności rosnącej ich wartości mianowanych w tablicach szczegółowych X/1 do X/5 (merytorycznie są one odpowiednikami współczynników podanych w porządku administracyjnym województw w tabl. 10, kol. 1-5).

Wartość indeksu jest w sensie rachunkowym średnią arytmetyczną prostą wskaźników standaryzowanych dla każdego województwa, obliczoną według niżej podanych zasad z tablic X/1-X/5.

Wskaźnik standaryzowany jest natomiast ilorazem wartości *mianowanej* przez średnią arytmetyczną danego rozkładu mianowanego, obliczoną dla każdego województwa.

Odwrotnie niż w indeksie „obciążenia”, we wszystkich wskaźnikach w obrębie tego indeksu przyjęto kierunek *rosnący*, zgodnie z regułą „im więcej, tym lepiej” (większa „efektywność”).

Tablica X/1

**Województwa według liczby czytelników
na 100 mieszkańców**

	czytelnicy	wskaźnik stand.
1. śląskie	22,9	1,19
2. dolnośląskie	22,5	1,16
3. małopolskie	21,3	1,10
4. lubuskie	20,9	1,08
5. lubelskie	20,8	1,08
6. zachodniopomorskie	20,2	1,05
7. podkarpackie	20,1	1,04
8. warmińsko-mazurskie	19,6	1,01
9. wielkopolskie	18,9	0,98
10. łódzkie	18,4	0,95
11. kujawsko-pomorskie	18,2	0,94
12. pomorskie	17,5	0,90
13. mazowieckie	17,3	0,90
14. świętokrzyskie	17,1	0,88
15. opolskie	17,1	0,88
16. podlaskie	16,4	0,85

śr. arytmetyczna 19,3

Wskaźnik standaryzowany w kol. 3 tej tablicy jest ilorazem wskaźnika mianowanego dla danego województwa przez średnią arytmetyczną rozkładu tego wskaźnika.

Tablica X/2

**Województwa według liczby wypożyczeń
na 100 mieszkańców**

	wypożyczenia	wskaźnik stand.
1. dolnośląskie	497	1,28
2. śląskie	496	1,27
3. lubuskie	444	1,14
4. lubelskie	413	1,06
5. zachodniopomorskie	409	1,05
6. małopolskie	407	1,04
7. wielkopolskie	406	1,04
8. podkarpackie	394	1,01
9. pomorskie	370	0,95
10. warmińsko-mazurskie	368	0,94
11. łódzkie	361	0,93
12. kujawsko-pomorskie	359	0,92
13. mazowieckie	329	0,85
14. podlaskie	327	0,84
15. opolskie	326	0,84
16. świętokrzyskie	323	0,83

śr. arytmetyczna 389

Wskaźnik standaryzowany jest ilorazem wskaźnika mianowanego dla danego województwa przez średnią arytmetyczną rozkładu tego wskaźnika.

Tablica X/3

**Województwa według liczby wypożyczeń
na 1 jedn. inv.**

	wypożyczenia	wskaźnik stand.
1. śląskie	1,3	1,27
2. dolnośląskie	1,3	1,21
3. pomorskie	1,2	1,18
4. małopolskie	1,2	1,15
5. lubelskie	1,2	1,14
6. wielkopolskie	1,1	1,05
7. lubuskie	1,1	1,04
8. łódzkie	1,0	0,97
9. mazowieckie	1,0	0,96
10. kujawsko-pomorskie	0,9	0,90
11. świętokrzyskie	0,9	0,89
12. podkarpackie	0,9	0,88
13. warmińsko-mazurskie	0,9	0,88
14. zachodniopomorskie	0,9	0,88
15. podlaskie	0,9	0,85
16. opolskie	0,8	0,75

śr. arytmetyczna 1,1

Wskaźnik standaryzowany jest ilorazem wskaźnika mianowanego dla danego województwa przez średnią arytmetyczną rozkładu tego wskaźnika.

Tablica X/4

Województwa według liczby udostępnień w czytelnich na 100 mieszkańców

	udostępnienia	wskaźnik stand.
1. zachodniopomorskie	216	1,87
2. lubuskie	176	1,52
3. pomorskie	143	1,24
4. warmińsko-mazurskie	132	1,15
5. świętokrzyskie	127	1,10
6. dolnośląskie	124	1,07
7. opolskie	117	1,01
8. śląskie	114	0,99
9. łódzkie	102	0,88
10. podkarpackie	98	0,85
11. wielkopolskie	94	0,81
12. małopolskie	85	0,73
13. mazowieckie	84	0,73
14. podlaskie	82	0,71
15. kujawsko-pomorskie	81	0,70
16. lubelskie	73	0,63

śr. arytmetyczna 115

Wskaźnik standaryzowany jest ilorazem wskaźnika mianowanego dla danego województwa przez średnią arytmetyczną rozkładu tego wskaźnika.

Tablica X/5

**Województwa według liczby wypożyczeń
na 1 czytelnika**

	wypożyczenia	wskaźnik stand.
1. dolnośląskie	22,1	1,10
2. śląskie	21,6	1,08
3. wielkopolskie	21,4	1,07
4. lubuskie	21,3	1,06
5. pomorskie	21,2	1,06
6. zachodniopomorskie	20,2	1,01
7. podlaskie	19,9	0,99
8. lubelskie	19,8	0,99
9. kujawsko-pomorskie	19,7	0,98
10. podkarpackie	19,6	0,98
11. łódzkie	19,6	0,97
12. małopolskie	19,1	0,95
13. opolskie	19,1	0,95
14. mazowieckie	19,0	0,95
15. świętokrzyskie	18,9	0,94
16. warmińsko-mazurskie	18,7	0,93

śr. arytmetyczna 20,1

Wskaźnik standaryzowany jest ilorazem wskaźnika mianowanego dla danego województwa przez średnią arytmetyczną rozkładu tego wskaźnika.

MAPY
wybranych wskaźników
według województw

Mieszkańcy na 1 placówkę

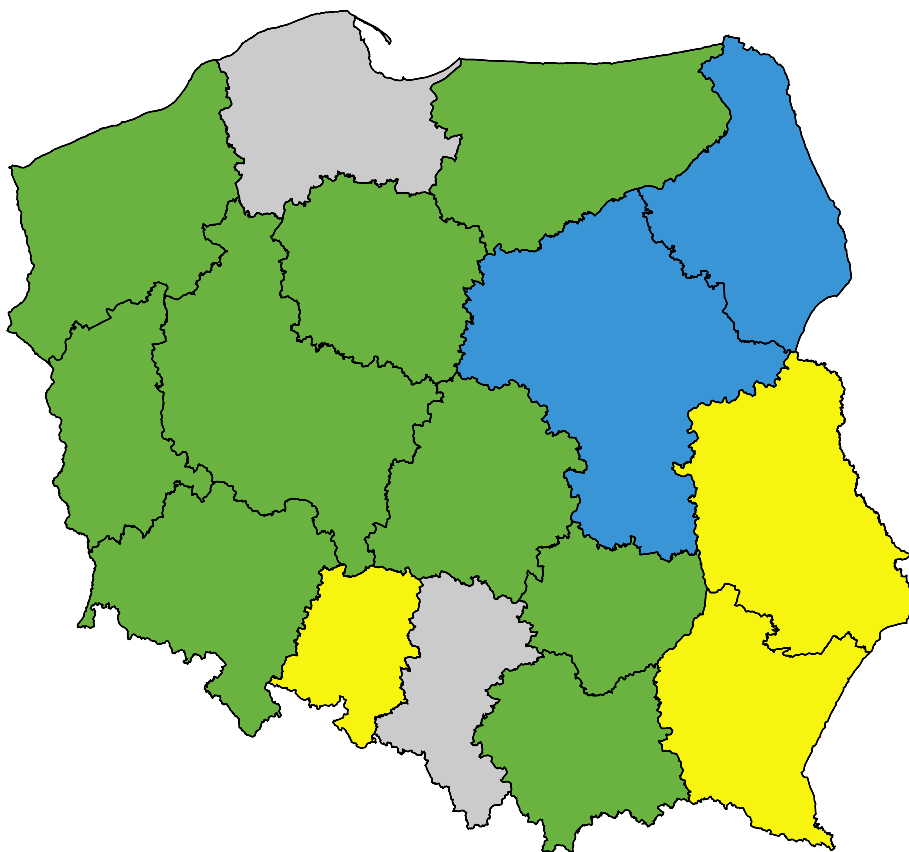

Województwa 2002

Mieszkańcy na 1 placówkę

■ 2501–3500	(3)*
■ 3501–4500	(9)
■ 4501–5500	(2)
■ 5501–6500	(2)

* Numery w nawiasach oznaczają liczbę województw w danym przedziale.

Księgozbiór w woluminach na 100 mieszkańców

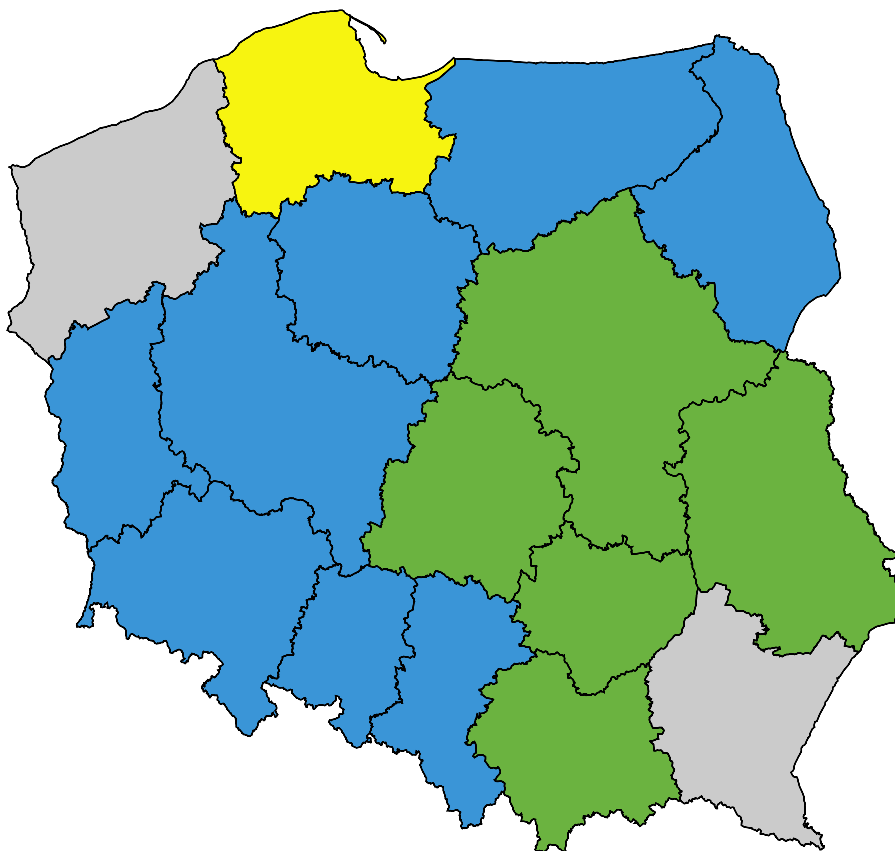

Województwa 2002

Księgozbiór w wol. na 100 mieszkańców

■ 251–300	(1)
■ 301–350	(5)
■ 351–400	(8)
■ 401–450	(2)

Zakup książek na 100 mieszkańców

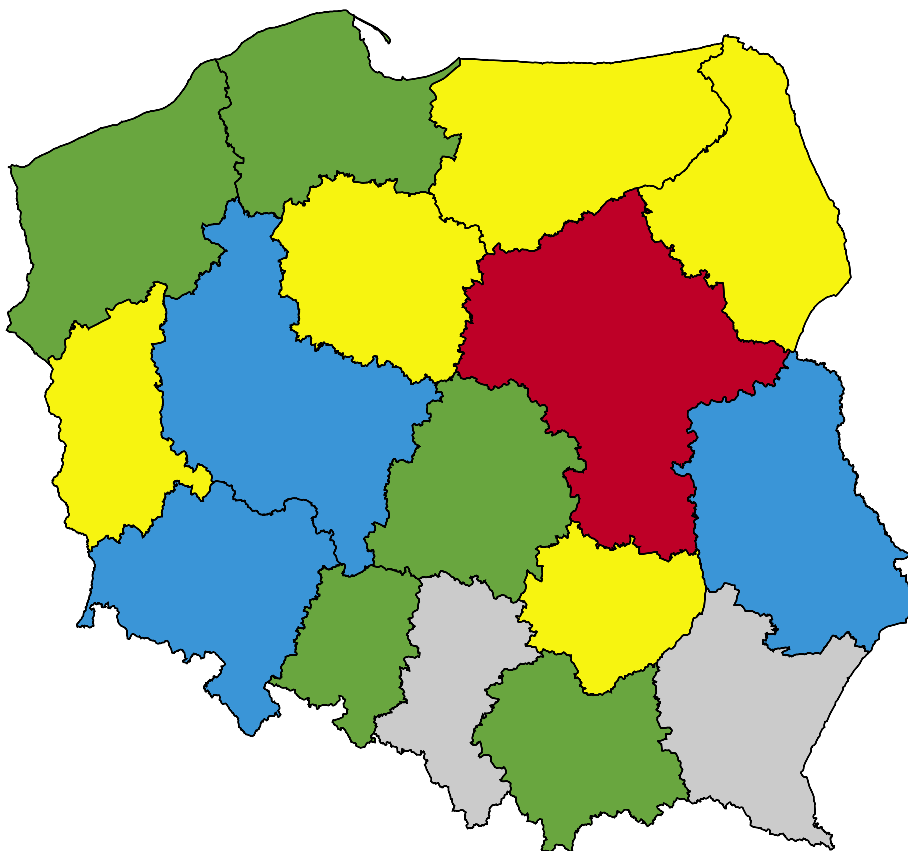

Województwa 2002

Zakup książek w wol. na 100 mieszkańców

■ 3,1–4,0	(5)
■ 4,1–5,0	(5)
■ 5,1–6,0	(3)
■ 6,1–7,0	(2)
■ 7,1–8,0	(1)

Wypożyczenia na 1 pracownika

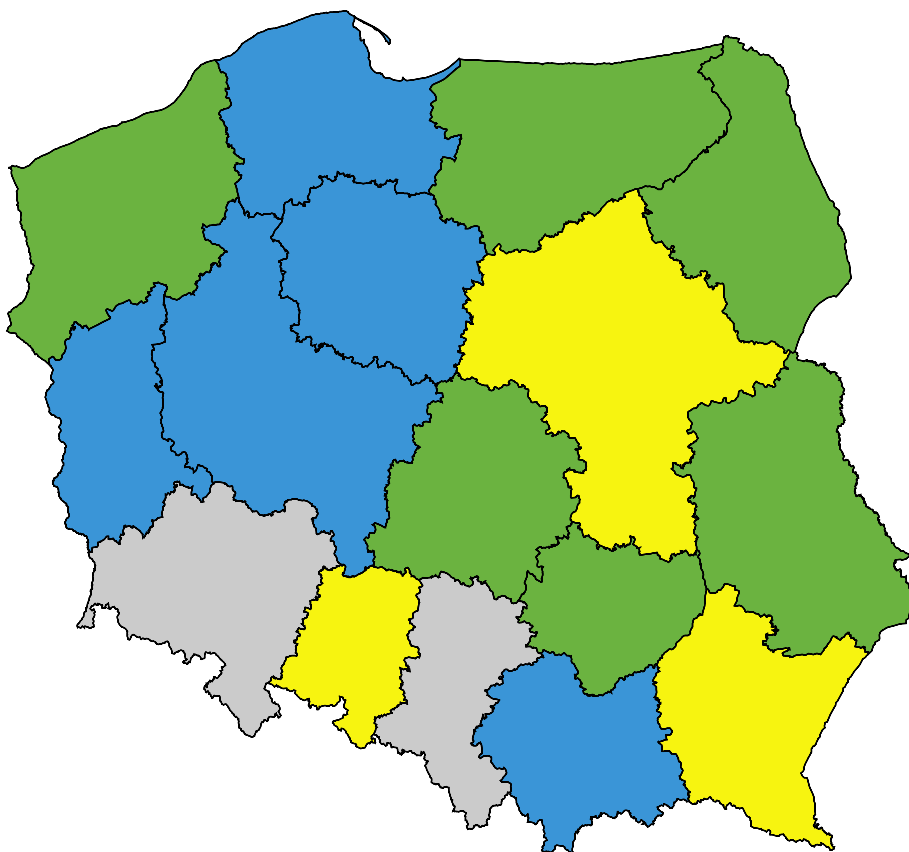

Województwa 2002

Wypożyczenia na 1 pracownika

■ 6501– 7500	(3)
■ 7501– 8500	(6)
■ 8501– 9500	(5)
■ 9501–10500	(2)

Czytelnicy na 100 mieszkańców

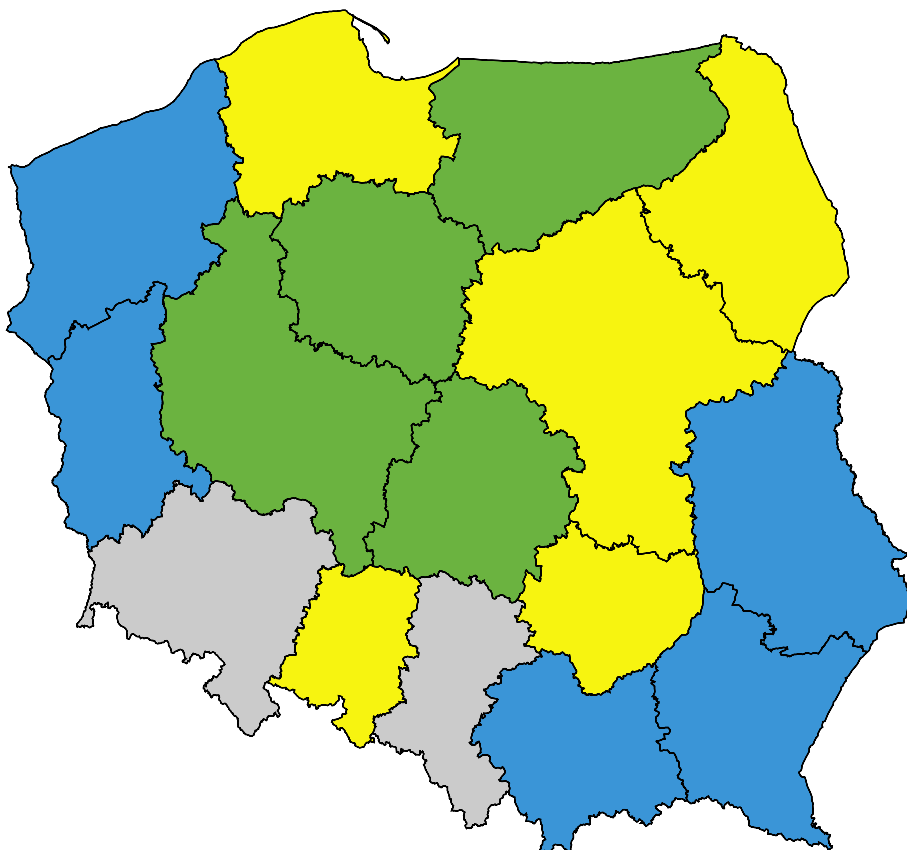

Województwa 2002

Czytelnicy na 100 mieszkańców

■ 16,1–18,0	(5)
■ 18,1–20,0	(4)
■ 20,1–22,0	(5)
■ 22,1–24,0	(2)

Wypożyczenia na 100 mieszkańców

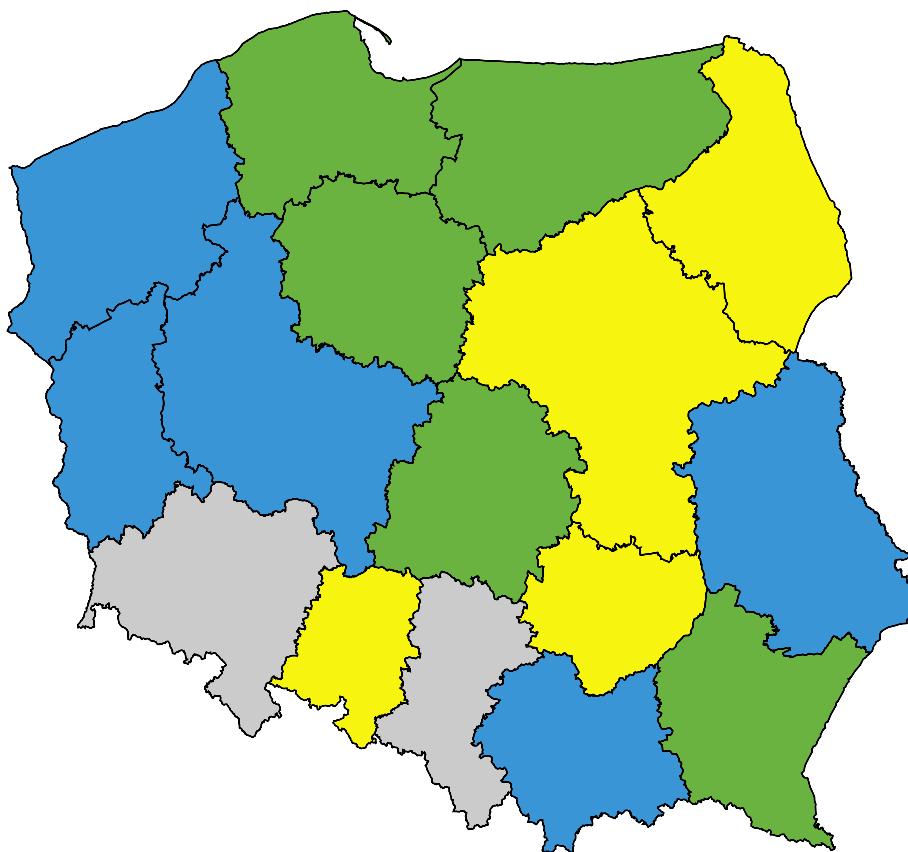

Województwa 2002

Wypożyczenia na 100 mieszkańców w wol.

■ 301–350	(4)
■ 351–400	(5)
■ 401–450	(5)
■ 451–500	(2)

Udostępnienia na miejscu na 100 mieszkańców

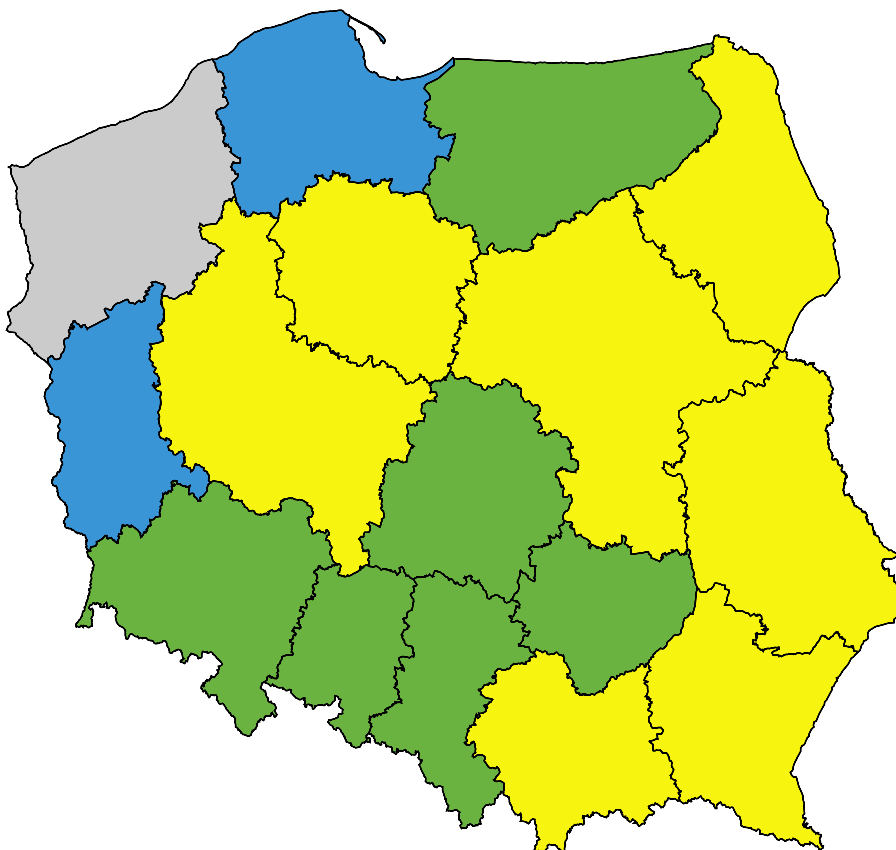

Województwa 2002

Udostępnienia na miejscu na 100 mieszkańców w wol.

61–100	(7)
101–140	(6)
141–180	(2)
181–220	(1)

Biblioteka Narodowa • Warszawa 2003
Nakład: 350 egz.
Opracowanie i druk: Wydawnictwo BN
Al. Niepodległości 213, 02-086 Warszawa

ISBN 83-7009-474-0
ISSN 0137-2726